

**Informator
Podmiotów Ekonomii
Społecznej
Województwa Łódzkiego 2020**

Łódź 2020

Spis treści

Niniejsza publikacja powstała w ramach realizacji projektu pn. „Koordynacja i rozwój ekonomii społecznej w województwie łódzkim”, współfinansowanego przez Unię Europejską ze środków Europejskiego Funduszu Społecznego w ramach Regionalnego Programu Operacyjnego Województwa Łódzkiego na lata 2014-2020,

Publikacja dystrybuowana bezpłatnie

Wydawca:

Regionalne Centrum Polityki Społecznej w Łodzi

Jednostka Organizacyjna Samorządu Województwa Łódzkiego

ul. Snycerska 8, 91-302 Łódź

tel. 42 203 48 00









fax 42 203 48 17

www.rcpslodz.pl

www.es.rcpslodz.pl

ISBN: 978-83-954054-6-4

Subregion I	
Ośrodek Wsparcia Ekonomii Społecznej	10
Instytut Spraw Obywatelskich prowadzący Ośrodek Wsparcia Ekonomii Społecznej Centrum KLUCZ.	10
Powiat pabianicki	
Spółdzielnia Socjalna – Zielone Pabianice	12
Towarzystwo Pomocy im. Św. Brata Alberta Koło Pabianickie	13
Klub Integracji Społecznej Miejskiego Centrum Pomocy Społecznej w Pabianicach	14
Stowarzyszenie „Czuję Sercem”	15
Powiat tomaszowski	
Fundacja Czarna Kura	16
Powiat łódzki wschodni	
Fundacja PROMUZA	17
 Fundacja Rozwoju Dzieci i Młodzieży „Piękny Świat”	18
Powiat opoczyński	
Spółdzielnia Socjalna „Ewa”	20
 Fundacja „OSTOJA” im. Siostry Klaryski Stanisławy z Opoczna	20
Spółdzielnia Socjalna PROMYK NADZIEI	22
Fundacja Aktywnego Kształcenia i Rekreacji SALIX	24
Powiat rawski	
 Rawsko - Bialska Spółdzielnia Socjalna	25
Fundacja EKO-OSADA BRZOZÓWKA	26
Spółdzielnia Socjalna „Pracuj z Nami”	28
 Zakład Aktywności Zawodowej	29
Subregion II	
Ośrodek Wsparcia Ekonomii Społecznej	32
Stowarzyszenie Wsparcie Społeczne „Ja-Ty-My”	32
Powiat zgierski	
„KŁOS” sp. z o.o. Stajnia „Pod Jodłami”	34
 Zakład Aktywności Zawodowej „Zdrowa Kuchnia” Towarzystwa Przyjaciół Niepełnosprawnych	35
Fundacja Jedność	36
 Stowarzyszenie Miłośników Kultury Ludowej FOLKIER	38
Polskie Stowarzyszenie Ludzi Cierpiących na Padaczkę – Oddział Łódzki	40
Fundacja Instytut Badań nad Ekonomią Społeczną	41
Spółdzielnia Socjalna „Piątkowska”	42
Fundacja Lawendowy Anioł	43

Powiat brzeziński	
 Fundacja „CANTO PRO CLASSICA”	44
 Stowarzyszenie Rodziców i Opiekunów Dzieci Niepełnosprawnych, „Naszym Dzieciom”	46
Stowarzyszenie Seniorów „Integracja”	48
Powiat poddębicki	
Towarzystwo Przyjaciół UNIEJOWA	49
Powiat Miasto Skierniewice	
Fundacja „Troska”	50
Centrum Medyczne Ania Sp. z o.o. Non Profit	51
Stowarzyszenie Rodziców i Opiekunów Dzieci Niepełnosprawnych „Wspólna Troska”	52
SIZEI-Spółdzielnia Inwalidów Zakład Elementów Indukcyjnych	53
Stowarzyszenie Hospicjum im. Anny Olszewskiej w Skierniewicach	54
Powiat łowicki	
Zakład Aktywności Zawodowej Stowarzyszenia Wsparcie Społeczne „Ja-Ty-My”	55
Łowicki Uniwersytet Trzeciego Wieku	56
Powiat kutnowski	
 Fundacja „Pro Aperte”	58
Subregion III	
Ośrodek Wsparcia Ekonomii Społecznej	62
Centrum Promocji i Rozwoju Inicjatyw Obywatelskich OPUS	62
Powiat bełchatowski	
Fundacja Pamałka-Pomagamy	64
Fundacja społeczna „SOLIDARNI”	65
Fundacja Rozwoju Nitka	66
Fundacja Ośrodek Realizacji Inicjatyw	68
Powiat Miasto Piotrków Trybunalski	
Stowarzyszenie Koło Pomocy Dzieciom Niepełnosprawnym	69
Fundacja Nowoczesnej Edukacji Informatyczno - Technologicznej	70
Piotrkowskie Stowarzyszenie Rozwoju, Promocji i Integracji Europejskiej EURO-CENTRUM	71
Spółdzielnia Socjalna „EDUKREATOR”	72
Powiat radomszczański	
 HIBISCUS Spółdzielnia Socjalna	73
Stowarzyszenie Rodziców i Opiekunów Osób Niepełnosprawnych „KONICZYŃKA”	74
Fundacja ZA	76
Powiat wierszowski	
Spółdzielnia Socjalna GREEN SERVICE	77
 Zakład Aktywności Zawodowej w Wieruszowie Stowarzyszenie Integracyjne „Klub Otwartych Serc”	78
Powiat wieluński	
Stowarzyszenie dla Osób Potrzebujących Pomocy „Razem” w Skrzynnie	80
Powiat sieradzki	
Polskie Towarzystwo Stwardnienia Rozsianego Oddział w Sieradzu	81
Fundacja Rozwoju „Tak czy Owak”	82
Powiat pajęczański	
Stowarzyszenie Na Rzecz Dzieci i Młodzieży Niepełnosprawnej Intelektualnie „Uśmiechem Malowane”	83
Subregion IV	
Ośrodek Wsparcia Ekonomii Społecznej	86
Ośrodek Wsparcia Ekonomii Społecznej Centrum Klucz prowadzony przez Instytut Spraw Obywatelskich	86
Ośrodek Wsparcia Ekonomii Społecznej Centrum Promocji i Rozwoju Inicjatyw Obywatelskich OPUS	86
Ośrodek Wsparcia Ekonomii Społecznej JA -TY-MY	86
Powiat Miasto Łódź	
Grupa INSPRO Sp. z o.o.	87
Fundacja International Trainers and Facilitators Federation (ITFF)	88
Fundacja „Głowa do góry”	89
Stowarzyszenie Rozwoju Kadr	90
Fundacja Up-life	91
Fundacja Rozwoju Przedsiębiorczości	92
Łódzka Fundacja Rehabilitacji KAMIEN MIŁOWY	93
 Fundacja Rodzice Przyszłości	94
 Spółdzielnia Socjalna „TRIFOGLIO”	94
 Stowarzyszenie Dolina Skrzatów	95
Fundacja Kołobajki	96
Stowarzyszenie 2Piny	98
Zakład Aktywności Zawodowej Argenta w Łodzi	99
Zakład Aktywności Zawodowej „Dobry Start” Towarzystwa Przyjaciół Niepełnosprawnych	100
Stowarzyszenie PER ARTEM VITAE	101
 Zakład Aktywności Zawodowej Caritas Archidiecezji Łódzkiej	102
Spółdzielnia Socjalna Fado	104
Klub Integracji Społecznej wchodzący w skład Wydziału Wspierania Ekonomii Społecznej w Miejskim Ośrodku Pomocy Społecznej w Łodzi	105
Klub Integracji Społecznej wchodzący w skład Wydziału Wspierania Ekonomii Społecznej w Miejskim Ośrodku Pomocy Społecznej w Łodzi	106
Stowarzyszenie Inicjatywa Rozsądnych Polaków	107
Spółdzielnia Socjalna POP	108

Województwo Łódzkie



Regionalne Centrum Wolontariatu „Centerko” przy Stowarzyszeniu „Pomost”	109
Pub Spółdzielczy Łódź prowadzony przez Spółdzielnię Socjalną RESTART . . .	110
Eurex Nieruchomości Spółdzielnia Socjalna	111
Spółdzielnia Socjalna „Zamkowa Kraina”	112
Fundacja Promocji Wielojęzyczności i Wymiany Międzynarodowej „SPOTKANIE”	113
Pecunia Spółdzielnia Socjalna	113
Polska Izba Przemysłu Skórzanego	114
Stowarzyszenie Lokalne Salezjańskiej Organizacji Sportowej przy Parafii św. Teresy	116
Łódzki Sejmik Osób Niepełnosprawnych	117
Stowarzyszenie Jednostka Strzelecka 4008 Łódź	118
Fundacja Kamelot (PES)	120
Fundacja Amazonki Łódź Centrum	122

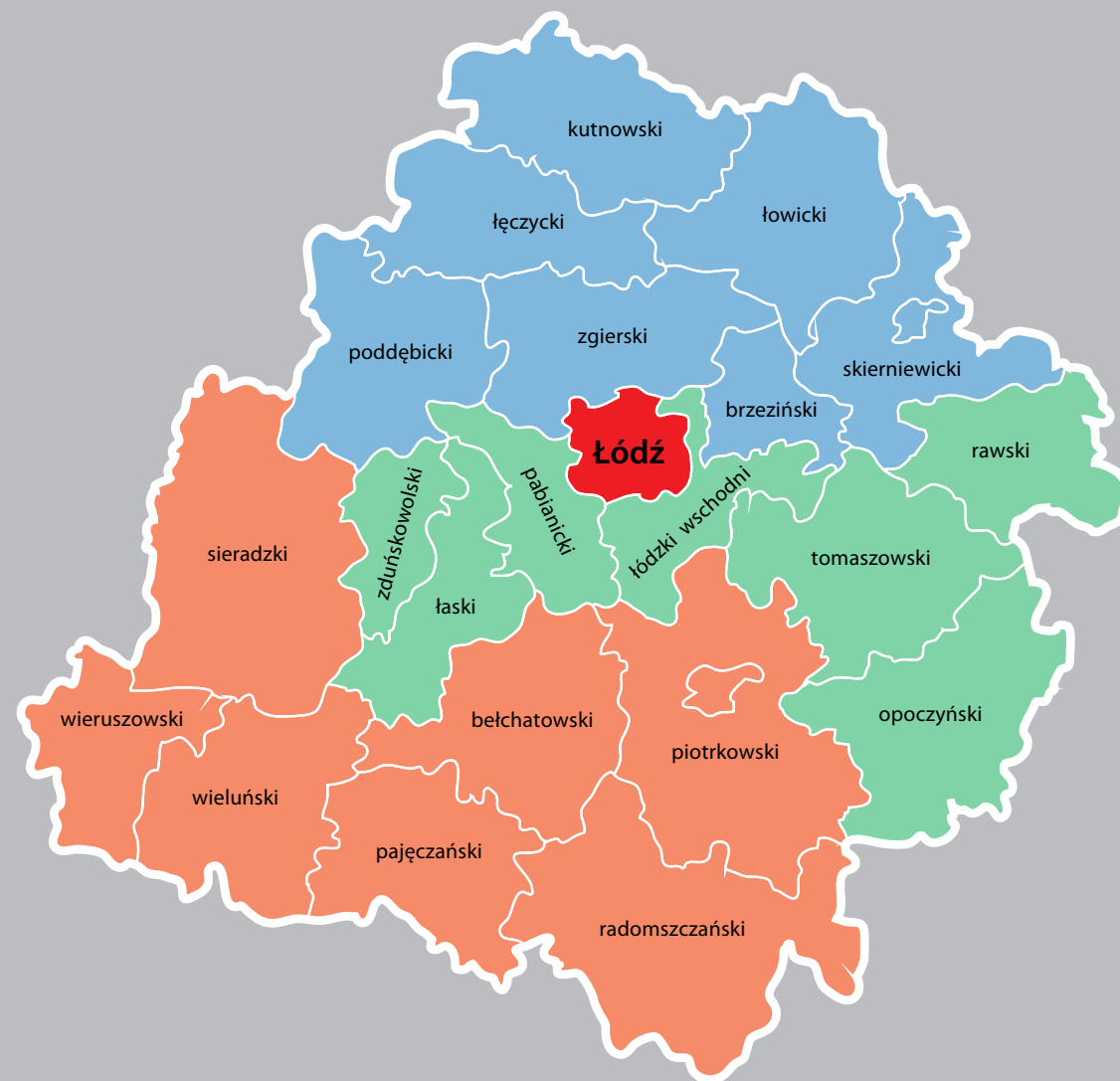

Subregion I
 Subregion II
 Subregion III
 Subregion IV

Subregion I

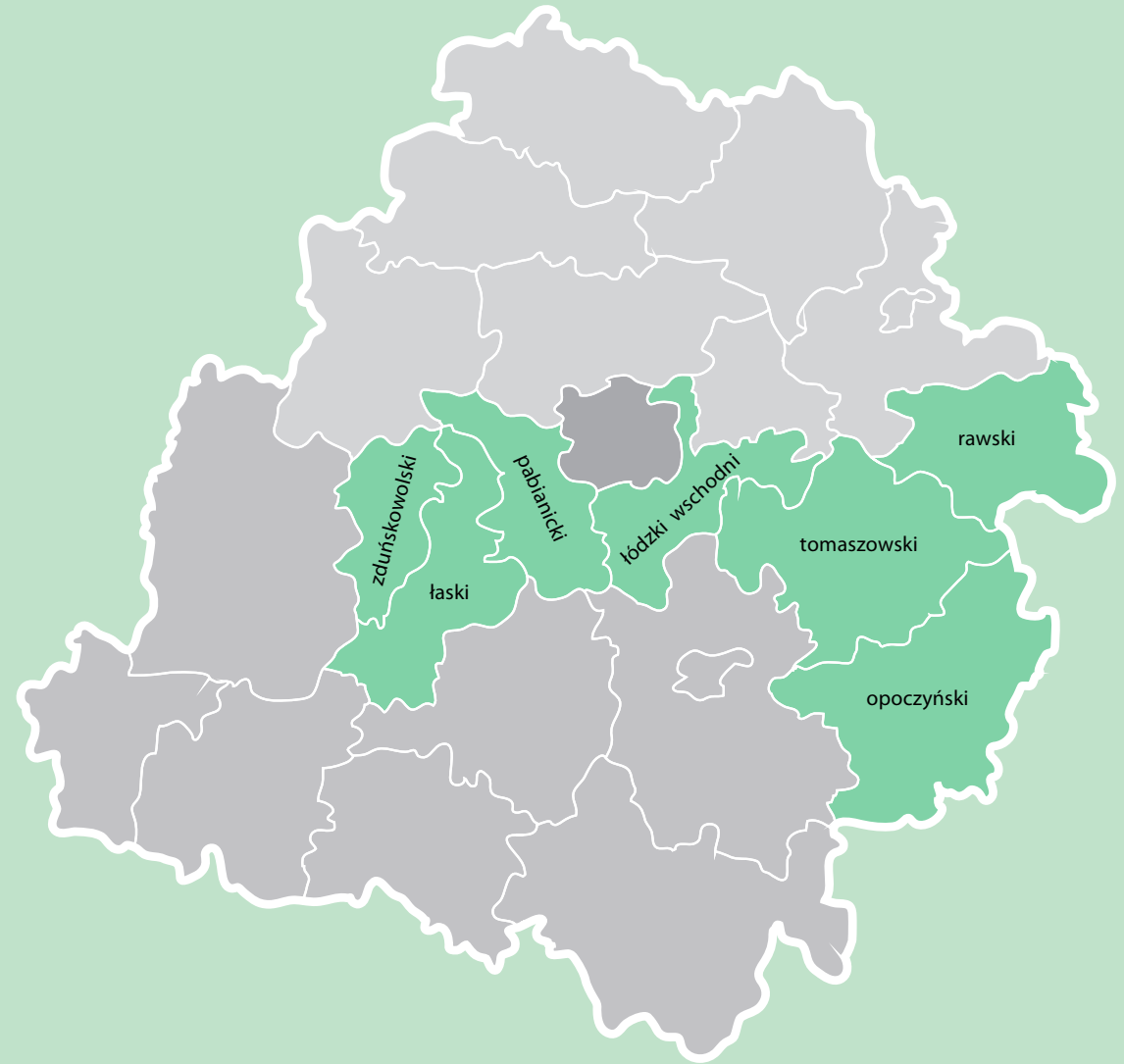



Subregion I Ośrodek Wsparcia Ekonomii Społecznej



Instytut Spraw Obywatelskich prowadzący Ośrodek Wsparcia Ekonomii Społecznej Centrum KLUCZ

ul. Pomorska 40
91-408 Łódź
www: centrum klucz.pl
Facebook: <https://www.facebook.com/byc.i.miec/>
e-mail: kontakt@instytut.lodz.pl
Tel.: 42 630 17 49, 512 132 364

Krótki opis działalności:

Instytut Spraw Obywatelskich jest organizacją pozarządową niezależną od partii politycznych. Od 2004 r. słuchają głosu obywateli i zamieniają go w czyn. **Ich celem są systemowe zmiany społeczne.**

Wprowadzają je łącząc działania eksperckie (think tank) z oddolną mobilizacją obywatelską (action tank). i patrzeniem władzy na ręce (watchdog).

Jak działają?

- Prowadzą kampanie obywatelskie,
- animują zbiórki podpisów pod petycjami,
- rozmawiają z decydentami,
- organizują debaty i konferencje,
- opracowują ekspertyzy i raporty,
- inicjują happeningi i pikety,
- monitorują i kontrolują,
- szkolą i doradzają,
- piszą felietony i robią wywiady.

Wygrują w oparciu o długi marsz. Przykładowo program „Mama 4 plus” to rezultat 13 lat ich kampanii obywatelskiej na rzecz docenienia nieodpłatnej pracy domowej „Dom to praca”. Z kolei konsumenckie prawo do informacji o produktach bez GMO wywalczyli po 10 latach kampanii „Wolne od GMO? Chcę wiedzieć!”. Ich najstarszą inicjatywą jest kampania „Tiry na tory”.

W 2011 r. powołali do życia Centrum KLUCZ – inicjatywę która powstała po to, by pomóc zwiększać współpracę, zaufanie... i zyski.

Opis usługi/ produktów,

Czym zajmują się w Centrum KLUCZ na co dzień?

- Pomagają w realizacji pomysłów na biznes społeczny lub działalność społeczną.
- Pomagają utworzyć i prowadzić podmiot ekonomii społecznej (np. fundację, stowarzyszenie) czy przedsiębiorstwo społeczne zarówno pod kątem prawnym, finansowym, jak i (przede wszystkim) biznesowym.
- Udostępniają sprawdzone know-how, od doświadczonych doradców i trenerów, którzy są ekspertami w swoich dziedzinach, a także konkretne narzędzia i praktyczną pomoc.
- Tworzą miejsca pracy w nowych i istniejących przedsiębiorstwach społecznych, w tym udzielają bezzwrotnych dotacji i wsparcia finansowego w pierwszych miesiącach działalności.
- Szkolą i doradzają, m.in. w zakresie: biznesowym, marketingowym, prawnym, księgowo-podatkowym, przygotowania ofert w ramach zamówień publicznych, itp.
- Pomagają przygotować wnioski o dofinansowanie projektów.

Współpracują z bardzo różnymi środowiskami – z biznesem, organizacjami obywatelskimi, administracją państwową i samorządową, z osobami indywidualnymi.

Działają przede wszystkim na terenie województwa łódzkiego, ale chętnie skorzystają z Twojego zaproszenia, by pomóc Ci rozwinąć skrzydła w każdym zakątku Polski.



Spółdzielnia Socjalna – Zielone Pabianice

ul. Łaska 62/64
95-200 Pabianice
www: zielonepabianice.org
USŁUGI OPIEKUŃCZE:
e-mail: spoldzielniasocjalna.opieka@gmail.com
Tel. 575 870 215
USŁUGI PORZĄDKOWE I PLAKATOWANIA
e-mail: zielonepabianice@gmail.com
Tel. 510 747 722

Krótki opis działalności:

- Zajmują się pielęgnacją i utrzymywaniem czystości terenów zielonych oraz porządkowaniem chodników, placów i skwerów miejskich.
- Administrują tablice informacyjne i słupy ogłoszeniowe, przyjmując zlecenia na plakatowanie.
- Od 1 stycznia 2019 po raz drugi - realizują usługi opiekuńcze na terenie miasta Pabianic, które są zlecone przez MCPS w Pabianicach.
- Od stycznia 2019 roku realizują projekt pn.: „Zaopiekuj się mną!” współfinansowany z EFS w ramach RPO Województwa Łódzkiego na lata 2014 – 2020. Projekt skierowany jest do 50 beneficjentów, którzy są objęci usługami opiekuńczymi, całodobową teleopieką oraz dostępem do bezpłatnej wypożyczalni sprzętu rehabilitacyjnego, medycznego, sanitarnego.

Opis usługi/ produktów,

- Zajmują się pielęgnacją i utrzymywaniem czystości terenów zielonych oraz porządkowaniem chodników, placów i skwerów miejskich. Można wynająć pracowników do koszenia trawników, przycinania krzewów i drzew, pielenia i podlewania. Administrują także tablice informacyjne i słupy ogłoszeniowe, przyjmując zlecenia na plakatowanie. Przyjmują zlecenia zarówno od osób prywatnych, jak i firm. Każdą usługę wyceniają indywidualnie ale zgodnie z hasłem: „Kosimy trawę, nie portfele” Swoim zasięgiem obejmują tereny należące do miasta Pabianic i okolicznych gmin.
- Od 8 stycznia 2018 roku po raz pierwszy oraz od 1 stycznia 2019 po raz drugi - realizują usługi opiekuńcze na terenie miasta Pabianic, które są zlecone przez Miejskie Centrum Pomocy Społecznej w Pabianicach
- Świadczą także opiekę nad osobami starszymi w zakresie odpłatnej działalności pożytku publicznego
- Od stycznia 2019 roku realizują projekt pn.: „Zaopiekuj się mną!” Projekt skierowany do 50 beneficjentów, którzy są objęci usługami opiekuńczymi, całodobową teleopieką oraz dostępem do bezpłatnej wypożyczalni sprzętu rehabilitacyjnego, medycznego, sanitarnego.
- Od 1 czerwca 2019 roku realizują także usługi opiekuńcze w Sieradzu jako zadanie publiczne ogłoszone przez Miejski Ośrodek Pomocy Społecznej w Sieradzu.



Towarzystwo Pomocy im. Św. Brata Alberta Koło Pabianickie

ul. Kościuszki 22/26
95 – 200 Pabianice
www.bratalbert-pabianice.org
https://pl-pl.facebook.com/tpbapabianice/
e-mail: pabianicebratalbert@wp.pl, Pabianice@tpba.pl
Tel. 42 215 55 00

Krótki opis działalności:

Towarzystwo Pomocy im. Św. Brata Alberta Koło Pabianickie od 2002 roku pomaga osobom potrzebującym w tym osobom starszym, schorowanym oraz bezdomnym. Od lat współpracuje z Samorządem, Bankiem Żywności. Realizują projekty z funduszy Urzędu Miasta Pabianic, Miejskiego Centrum Pomocy Społecznej czy też Ministerstwa Rodziny, Pracy i Polityki Społecznej. Towarzystwo Pomocy im. Św. Brata Alberta Koło Pabianickie jest członkiem Pabianickiego Forum Organizacji i Inicjatyw Pozarządowych jak również Pabianickiej sieci wolontariatu.

Opis usługi/ produktów:

Towarzystwo Pomocy im, św. Brata Alberta Koło Pabianickie prowadzi całoroczne schronisko dla osób bezdomnych oraz sezonową noclegownię. Swoim podopiecznym zapewnia tu bezpieczne schronienie, odzież, wyżywienie, leki oraz pomoc przedmedyczną.

Osoby bezdomne mogą liczyć tu na pomoc w leczeniu uzależnień, pomoc w znalezieniu pracy czy załatwieniu spraw urzędowych co stanowi pierwszy krok do powrotu do normalnego funkcjonowania w społeczeństwie.

Osobom zagrożonym wykluczeniem społecznym Koło niesie pomoc poprzez między innymi prowadzenie Punktu Wydawania Żywności i Odzieży, gdzie można otrzymać odzież, a także żywność w ramach Programu Operacyjnego Pomoc Żywnościowa realizowanego we współpracy z Bankiem Żywności w Łodzi.

Towarzystwo Pomocy im, św. Brata Alberta Koło Pabianickie swoimi działaniami obejmuje także najmłodszych w Ognisku Aktywności Pozaszkolnej. Swoje miejsce odnalazło tu blisko 20 dzieci z rodzin trudnych. Najmłodszy mogą w tym miejscu odrobić lekcje, uzyskać pomoc w nauce, zjeść podwieczorek czy po prostu pobawić się i miło spędzić czas.

Klub Integracji Społecznej Miejskiego Centrum Pomocy Społecznej w Pabianicach

ul. Partyzancka 31
95-200 Pabianice
www.mcps.pabianice.pl,
e-mail: opiispab@wp.pl,
Tel. 42 215 42 11, fax 42 227 10 80

Krótki opis działalności:

Klub Integracji Społecznej Miejskiego Centrum Pomocy Społecznej w Pabianicach istnieje od 2004 roku.

Oferta skierowana jest do:

- osób bezrobotnych klientów Miejskiego Centrum Pomocy Społecznej;
- osób zagrożonych wykluczeniem społecznym.

Celem Klubu Integracji Społecznej jest:

- reintegracja społeczna i zawodowa osób zagrożonych wykluczeniem społecznym;
- minimalizowanie skutków długotrwałego bezrobocia;
- aktywizacja zawodowa (realizacja PSU i PAI);
- realizacja projektów konkursowych MRPiPS, EFS, RPO;
- współpraca z PUP;
- współpraca ze spółdzielnią socjalną „Zielone Pabianice”;
- rozwój EKONOMII SPOŁECZNEJ.

Opis usługi/ produktów,

Zadania Klubu Integracji Społecznej:

- pomaga przy tworzeniu dokumentów aplikacyjnych (CV, list motywacyjny)
- przygotowuje do rozmowy kwalifikacyjnej
- uczy metod poszukiwania pracy, buduje motywację do jej znalezienia
- udostępnia aktualne oferty kursów i szkoleń podnoszących lub uzupełniających kwalifikacje.
- oferuje wsparcie psychologa/doradcy zawodowego

Zajęcia obejmują spotkania:

- indywidualne (zgłoszenie, kontrakt, ankieta zawodowa, CV, wsparcie psychologiczne);
- grupowe (szkolenia zawodowe, BHP, grupy wsparcia i samopomocowe).

W roku 2008 KIS został wyróżniony przez Ministra Pracy i Polityki Społecznej:

„Dobre praktyki aktywnych form pracy”



Stowarzyszenie „Czuję Sercem”

ul. 8 Marca 1
95-050 Konstancin Łódzki,
www.czujesercem.pl
e-mail: stowarzyszenie@czujesercem.pl
Tel. 530 680 650

Krótki opis działalności:

Celem Stowarzyszenia jest wszechstronne wspieranie osób niepełnosprawnych w ich drodze do pełnego i w miarę możliwości samodzielnego funkcjonowania w społeczeństwie. Wspieranie ich społecznej aktywności, egzekwowanie ich praw, wyrównywanie szans, likwidacja barier i integracja społeczna.

Opis usługi/ produktów,

- Warsztat Terapii Zajęciowej dla osób niepełnosprawnych o znacznym stopniu niepełnosprawności, który przygotowuje do samodzielnego wykonywania czynności życia codziennego i aktywnego uczestnictwa w życiu społecznym
- Ośrodek Integracji z Osobami Niepełnosprawnymi, który prowadzi zajęcia zwiększające zaradność osobistą osób niepełnosprawnych i organizuje atrakcyjne, efektywne i twórcze spędzanie czasu wolnego
- Nieodpłatna wypożyczalnia sprzętu rehabilitacyjnego
- Specjalistyczne wsparcie dla osób niepełnosprawnych na wszystkich płaszczyznach codziennego życia
- Promocja twórczości i talentów osób niepełnosprawnych
- Integracja osób niepełnosprawnych ze środowiskiem lokalnym.



Fundacja Czarna Kura

ul. Tuwima 4a
97-215 Inowłódz
<https://www.facebook.com/galeriaczarnakura/>
<https://www.facebook.com/Fundacja-na-rzecz-odtworstwa-histerycznego-rzemiosl-i-sztuk-dawnych-Fibula-467933273657935/>
e-mail: fundacjafibula@op.pl
Tel. 698 691 527

Krótki opis działalności:

Jako Fundacja działają w Gminie Inowłódz i poza jej granicami. Misją fundacji jest promocja, wskrzeszanie dawnych, zapomnianych i niszowych dziś rzemiosł, zawodów, dawnej sztuki ale i sztuki współczesnej. Ponad to promują Zamek Kazimierza Wielkiego i Inowłódz, jako miejsca o tysiącletniej historii.

Organizują mniejsze i większe wydarzenia historyczne. Ich działania to między innymi: malowidła naścienne na inowłodzkich ulicach, zaczerpnięte z średniowiecznych manuskryptów, zjazdy rycerskie, takie jak Łżykwiat Kasztelański, Kramy Inowłodzkie, Obrady Kapituły Rycerstwa Polskiego.

Od sierpnia 2019 r. prowadzą w Inowłodzu Galerię Czarna Kura, to autorska galeria sztuki w której można zobaczyć i kupić ich prace oraz obejrzeć przy pracy. W galerii jest otwarta pracownia rymarska i kaletnicza oraz metaloplastyczna, specjalizująca się w najstarszej i najszlachetniejszej metodzie obróbki metalu na zimno, repusowaniu.

Opis usługi/ produktów:

W Galerii Autorskiej Czarna Kura oferują:

- Torby – szyte ręcznie, bez maszyny, szwem rymarskim, torby z naturalnych skór, w pojedynczych, autorskich egzemplarzach. Własnoręcznie wykonujemy do nich okucia: sprzączki, plakiety, które są na torby naszywane a powstają w technice repusu Torby są certyfikowane.
- Mała galanteria skórzana: bransolety, paski itp.
- Biżuteria autorska: biżuteria wykonywana w technice repusu oraz kowalstwa artystycznego.
- Rysunki, obrazy olejne, szkice, plakiety repusowane.
- Pamiątki z Inowłódz wykonywane przez nich: małe formy graficzne, pamiątkowe żetony, magnesy.
- Ponad to w galerii odbywają się spotkania autorskie z artystami: poetami, malarzami, śpiewakami.

Poza galerią organizują eventy o tematyce historycznej: turnieje, pokazy, lekcje historii, warsztaty.

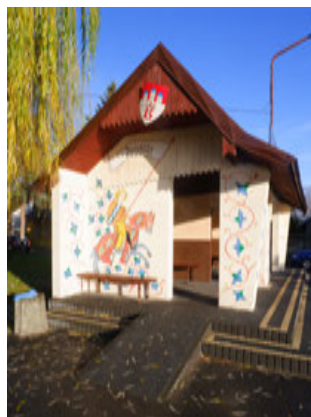
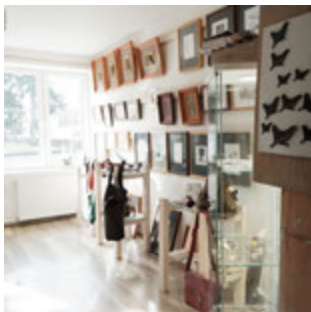

Fundacja PROMUZA

11 Listopada 41
95-040 Koruszki
www.promuza.org
e-mail: promuza@promuza.org
Tel. 693 448 944

Krótki opis działalności:

Głównym celem Fundacji „PROMUZA” jest nauka gry na instrumentach muzycznych w formie zajęć pozaszkolnych.

Fundacja zajmuje się organizowaniem warsztatów, konkursów, koncertów i festiwali muzycznych z udziałem dzieci i młodzieży oraz osób starszych.

Fundacja organizuje, wyposaża i prowadzi punkty aktywności twórczej „PAT”, w których prowadzone są zajęcia nauki gry na instrumentach muzycznych i śpiewu.

Opis usługi/ produktów

Fundacja PROMUZA jest zarejestrowaną organizacją pożytku publicznego i zajmuje się aktywnym umuzykalnianiem dzieci i młodzieży.

Nie prowadzą działalności gospodarczej tylko odpłatną i nieodpłatną działalność pożytku publicznego (KRS 0000149337).

- Prowadzą naukę gry na instrumentach muzycznych w formie zajęć pozalekcyjnych w oparciu o własną metodę „popatrz, posłuchaj, zagraj”.
- Organizują i wyposażają punkty aktywności twórczej, w których prowadzona jest nauka gry na keyboardach i gitarach a także nauka śpiewu.
- Organizują warsztaty, konkursy i koncerty z udziałem dzieci i młodzieży a czasem również osób starszych.
- Realizują projekty związane z edukacją muzyczną dzieci i młodzieży oraz osób starszych.





Fundacja Rozwoju Dzieci i Młodzieży „Piękny Świat”

Zofiówka, ul. Stanisławowska 2
95-080 Tuszyn
www.przystanekzofiowka.pl
<https://www.facebook.com/tu.przystanekzofiowka/>
e-mail: kontakt@przystanekzofiowka.pl
Tel. 509 477 050



Krótki opis działalności:

Misją fundacji jest wspieranie rozwoju dzieci i młodzieży z domów dziecka na drodze do samodzielnego i odpowiedzialnego życia. Fundacja dba o stworzenie im takich warunków rozwoju, by w przyszłości stali się szczęśliwymi, odpowiedzialnymi ludźmi. Wspierają ich wychowanie, pomagają w edukacji, rozwijają talenty. Pomagają bezpiecznie wejść w dorosłe życie.

Fundacja działa na rzecz systemowych zmian w zakresie rodzicielstwa zastępczego. Marzy im się społeczeństwo, które wspiera rozwój rodziny i docenia jej wkład w rozwój człowieka. Marzy nim się Polska, w której ludzie czują się odpowiedzialni za siebie nawzajem i potrafią pracować dla wspólnego dobra.

Wierzą, że Piękny Świat jest dostępny dla każdego. Wierzą, że można go pokazać dzieciom i młodzieży z domów dziecka.

Opis usługi/ produktów:

Miejsce, w którym las się zatrzymał

Przystanek Zofiówka to przytulny ośrodek edukacyjno-wypoczynkowy prowadzony przez Fundację Rozwoju Dzieci i Młodzieży „Piękny Świat”. To wymarzone miejsce w środku lasu, dla osób, które potrzebują niestandardowej przestrzeni do realizacji projektów firmowych oraz prywatnych takich jak wesela, komunie, chrzciny, jubileusze.

Miejsce położone jest blisko miasta (15 minut od Łodzi i Pabianic, 7 minut od Centrum Handlowego Ptak i autostrady A1), a jednocześnie daleko od zgiełku, w otoczeniu dwóch rezerwatów przyrody.

Stworzona jest tu przyjazna przestrzeń dostosowana do organizacji szkoleń, warsztatów rozwojowych, wyjazdów integracyjnych oraz kolacji biznesowych.

Szkolenia, warsztaty, konferencje, spotkania biznesowe

Do dyspozycji jest sala szkoleniowa o pow. 80 m². Stwarza to możliwość zorganizowania konferencji, szkolenia lub warsztatu dla nawet 50 osób. Wyposażona jest ona we flipchart, projektor multimedialny, ekran oraz sprzęt nagłaśniający. Fundacja posiada również salę plenerową o pow. 150 m².

Podczas pobytu w Zofiówce udostępniana jest również część domu, a wraz z nim kawałek rodzinnej atmosfery. Zagwarantowany serwis kawowy z ciepłym, pachnącym ciastem drożdżowym oraz domowy catering przygotowany na miejscu z sezonowych produktów.



Pobyty integracyjne z noclegami

Fundacja stworzyła nietypowe miejsce spotkań, do którego sami chętnie chcielibyśmy wracać. Tworząc Przystanek Zofiówka uwzględnili swoje doświadczenia z udziału w spotkaniach integracyjnych i innych uroczystościach okolicznościowych. Dzielą się tym, co u nich najlepsze - wyjątkową, leśną przestrzenią, której starcza dla wszystkich, piękną salą imprezową, smacznym jedzeniem oraz profesjonalną obsługą.

Oferują również 30 miejsc noclegowych w pokojach z łazienkami.



Spółdzielnia Socjalna „Ewa”

ul. Piotrkowska 13
26-300 Opoczno,
e-mail: spsocjalna@o2.pl
Tel. 44 755 5211, 512 276 484

Krótki opis działalności:

Spółdzielnia prowadzi: działalność usługową w ramach działalności gospodarczej, reintegrację zawodową i reintegrację społeczną.

Opis usługi/ produktów:

- Usługi porządkowo gospodarcze,
- konserwacja terenów zieleni,
- konserwacja powierzchni płaskich,
- prace porządkowe po remontach
- inne usługi gospodarcze w zakresie możliwości Spółdzielni.



Fundacja Ostoja im. Siostry Klaryski
Stanisławy z Opoczna

Fundacja „OSTOJA” im. Siostry Klaryski Stanisławy z Opoczna

ul. Westerplatte 2
26-300 Opoczno
www.fundacja-ostoja.pl
e-mail : biuro@fundacja-ostoja.pl
Tel. 44-755-60-16



Krótki opis działalności:

Misją Fundacji jest pomoc osobą najbardziej potrzebującym: niepełnosprawnym, ubogim, pozostającym długotrwale bezrobotnymi. Fundacja prowadzi działalność gospodarczą, działalność statutową odpłatną i nieodpłatną: Środowiskowy Dom Samopomocy, Jadłodajnia, Bufet w szpitalu, Magazyn Żywności Unijnej oraz Restaurację „A nóż widelec”.

Fundacja obecnie zatrudnia około 50 osób.



Opis usługi/ produktów:

- wyroby garmażeryjne: pasztety, galantyny, pierogi, kluski; kopytka, śląskie, itp. oraz ciasta.
- usługi cateringowe, organizowanie imprez okolicznościowych.

SPOŁECZNE CELE DZIAŁANIA PODMIOTU:

- usługi w zakresie opieki terapeutycznej w Środowiskowym Domu Samopomocy
- udzielenie wszechstronnej pomocy osobom niepełnosprawnym i osobom z zaburzeniami psychicznymi oraz ich rodzinom;
- zmniejszanie obszarów niedożywiania i głodu, oraz przeciwdziałanie marnowaniu żywności;
- niesienie pomocy materialnej ludziom najuboższym, zagrożonym uzależnieniami lub uzależniony od alkoholu i innych środków psychoaktywnych oraz ich rodzin;
- pomoc społeczna, w tym w szczególności pomocy rodzinom i osobom w trudnej sytuacji życiowej oraz wyrównywania szans tych rodzin i osób,
- działalność charytatywna i dobroczynność,
- działalność na rzecz osób niepełnosprawnych,
- promocja zatrudnienia i aktywizacji zawodowej, w szczególności osób pozostających bez pracy i zagrożonych zwolnieniem z pracy,
- działalność na rzecz osób starszych i w wieku emerytalnym,
- przeciwdziałanie uzależnieniom i patologiom społecznym.

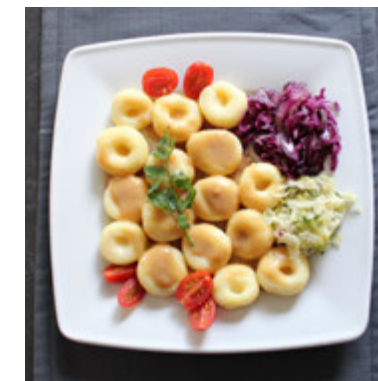



Spółdzielnia Socjalna PROMYK NADZIEI

ul. Kopernika 5D
26-300 Opoczno
www.spoldzielnia-promyknadziei.pl
e-mail: spoldzielnia.socjalna@interia.eu
Tel. 514 322 803

Krótki opis działalności:

Spółdzielnia Socjalna PROMYK NADZIEI powstała w 2009 r z inicjatywy osób bezrobotnych, które otrzymały dotację z Powiatowego Urzędu Pracy w Opocznie. Spółdzielnia prowadzi wielokierunkową działalność gospodarczą na terenie całego kraju. Jest to:

- opieka domowa,
- usługa cateringowa,
- wynajem sal szkoleniowo-konferencyjnych,
- usługa dowozowa samochodem osobowym,
- prowadzenie stacjonarnego sklepu ekologicznego EkoDar
- i inne działania aktywizujące osoby bezrobotne i bierne zawodowo, które chcą wyjść na rynek pracy.

Wszystkie usługi prowadzone są na wysokim poziomie.

Spółdzielnia posiada duże uznanie wśród lokalnych instytucji (Starostwo Powiatowe, Powiatowy Urząd Pracy, Urząd Gminy Opoczno, Gminy Żarnów i wiele innych), przedsiębiorców oraz społeczności lokalnej.

Opis usługi/ produktów,

- Spółdzielnia Socjalna PROMYK NADZIEI swoje usługi w zakresie świadczenia opieki domowej kieruje do osób starszych, niesamodzielnych, samotnych, które z różnych powodów nie są w stanie funkcjonować w miejscu zamieszkania i potrzebują wsparcia drugiej osoby. Opieka domowa świadczona jest w dowolnym czasie i w dowolnej ilości godzin. Wraz z opieką domową połączona jest usługa cateringowa. Osoby starsze, samotne bardzo chętnie korzystają z cateringu obiadowego.
- Z usługi dowozowej samochodem osobowym korzystają osoby, które chcą udać się do lekarza na wizytę, na rehabilitację, do banku, do kościoła, wyjechać na wesele czy na pogrzeb. Starają się realizować wszystkie zlecenia w zakresie wynajmu samochodu osobowego na różne okoliczności.
- Spółdzielnia posiada sale szkoleniowo-konferencyjne, w których prowadzone są różne formy wsparcia dla osób bezrobotnych, biernych zawodowo i innych osób. Sale wyposażone są w stoły, krzesła, rzutnik, tablice oraz inny sprzęt niezbędny do prowadzenia szkoleń. Jest również stół do przygotowania cateringu.
- Spółdzielnia prowadzi sklep o nazwie **EkoDar** z siedzibą w Opocznie. Sklep usytuowany jest na skrzyżowaniu dwóch głównych ulic o dużym natężeniu ruchu pieszego. Wejście do sklepu jest bezpośrednio z ulicy i nie posiada barier architektonicznych co jest udogodnieniem dla osób niepełnosprawnych czy matek z dziećmi w wózku.
- W ofercie sklepu posiadają produkty ekologiczne, bezglutenowe, bezcukrowe, szeroki wybór ziół, suplementy diety, kosmetyki ekologiczne oraz naturalne i biodegradowalne środki do czyszczenia kuchni, łazienki, wc i innych powierzchni. Środki czystości oparte są na bazie sody oczyszczonej i kwasu cytrynowego.

Klientami sklepu są osoby, które bezpośrednio robią zakupy w sklepie oraz klienci, którzy zamawiają towar przez internet.

Sklep EkoDar cieszy się dużym powodzeniem. Klienci oprócz zakupionych produktów otrzymują fachową wiedzę.

Oprócz działalności gospodarczej, spółdzielnia pozyskuje fundusze unijne, które w całości przeznaczone są na wspieranie osób bezrobotnych, biernych zawodowo i innych, którzy mają problemy z aktywnością zawodową.

Obecnie w województwie wielkopolskim realizują projekt skierowany do osób bezrobotnych i biernych zawodowo, które otrzymują wsparcie w zakresie aktywizacji zawodowej.

Na przestrzeni 10 letniej działalności podmiotu ekonomii społecznej, Spółdzielnia Socjalna PROMYK NADZIEI na dobre wpisała się w lokalną przedsiębiorczość biznesową.

Spółdzielnia Socjalna współpracuje z różnymi instytucjami, przedsiębiorstwami, organizacjami pozarządowymi zarówno lokalnymi jak i z różnych regionów Polski.





Fundacja Aktywnego Kształcenia i Rekreacji SALIX

ul. Skłodowskiej 24/24
Opoczno, 26-300
www.fundacjasalix.pl www.facebook.pl/fundacjasalix
e-mail: kontakt@fundacjasalix.pl
Tel. 603 994 149

Krótki opis działalności:

Fundacja SALIX zajmuje się głównie edukacją i kształtowaniem młodych ludzi. Zarówno dzieci i młodzieży, ale również realizuje program dla dorosłych. Prowadzi zajęcia z ekologii, obcowania z przyrodą, pierwszej pomocy, terenoznawstwa, leśnych umiejętności czy rozpoznawania roślin. Praca ich opiera się na dużym kontakcie z przyrodą.

Opis usługi/ produktów:

Fundacja organizuje:

- **Zielone szkoły** – krótkie, kilkudniowe pobyty edukacyjne zaznajamiające uczniów z łonem przyrody. Podczas zielonych szkół realizowana jest podstawa programowa z przedmiotów: fizyka, geografia, biologia, przyroda, matematyka, plastyka czy muzyka.
- **Obozy survivalowe** – dwunastodniowa forma programowa przenosząca uczestników w fantastyczny świat natury gdzie poznają miejsce człowieka w otaczającym nas środowisku. Fundacja przede wszystkim kładzie nacisk na samodzielność (zarówno manualną, jak i intelektualną) i ponoszenia odpowiedzialności za swoje czyny. Przebywając czy to pod namiotami, czy na terenie zaprzyjaźnionych ośrodków wypoczynkowych przybliżają możliwości wynikające z odstawienia telefonów, tabletów, czy konsoli.
- **Młodzieżową Szkołę Przetrwania** – jednodniowe, kilkugodzinne plenerowe zajęcia, które skupiają się na pojedynczym zagadnieniu. Wydarzenie nie ma ograniczeń wiekowych.
- **Survival z Latoroślą** – skierowany jest do par rodzic/dziecko. Przy czym konfiguracja nie ma znaczenia: Mama z córką, czy Ojciec z synem, zajmują się wszystkimi w najlepszy sposób. Przygoda może trwać kilka godzin (dla początkujących, którzy dopiero chcą zacząć spotkania z przyrodą i survivaliem), po dwudniowy biwak z noclegiem w lesie przy ognisku.
- **Arenę łuczniczą** – bezpieczny pojedynek pomiędzy dwiema drużynami. Dynamika zdarzeń oraz emocje powodują szybki przyrost adrenaliny. Nigdy nie wiadomo skąd nadleci strzała... Uczestnicy korzystają z profesjonalnych ochraniaczy oraz w pełni bezpiecznych strzał zakończonych poduszką. Nawet bezpośredni strzał nie robi zawodnikowi krzywdy. Ma za to miejsce dużo śmiechu oraz rywalizacji.
- **Pneumatyczna strzelnica dynamiczna** – prowadzone przez profesjonalistów zajęcia strzeleckie. Zajęcia zaczynają się od edukacji i przyswojenia wiedzy na temat postępowania z bronią i możliwych niebezpieczeństw. Uczestnicy pod opieką instruktorów ćwiczą poprawność pozycji, złożenia i oddania strzałów. Zajęcia zwieńczone są torem przeszkód, w którym zmieniają się zarówno cele, jak i odległości. Przez co uczestnik musi cały czas pozostać skoncentrowany.



Rawsko - Bialska Spółdzielnia Socjalna

ul. Katowicka 24E
96-200 Rawa Mazowiecka
e-mail : biuro@spoldzielniarawa.pl
Tel: (46) 814 26 19



Krótki opis działalności:

Spółdzielnia Socjalna zajmuje się sprzątaniem, pielęgnacją terenów zielonych, wycinką, rębakowaniem, zbieraniem i segregacją odpadami, usługami ogólnobudowlanymi, konserwacją instalacji elektrycznych, usługami hydraulicznymi i wodno-kanalizacyjnymi, a także konserwacją instalacji gazowych i wentylacyjnych. Prowadzi pogotowie techniczne 24 godzinne. Wydierżawia i eksploatuje słupy ogłoszeniowe. Prowadzi stołówkę i dożywianie dzieci w szkołach i przedszkolach z terenu Miasta i Gminy Biała Rawska, oraz usługi cateringowe. Spółdzielnia obsługuje gastronomicznie liczne imprezy okolicznościowe (Dni Miast, Dożynki itp.) obsługuje i opróżnia kosze na terenie miasta Rawa Mazowiecka. Spółdzielnia otworzyła Zakład Aktywności Zawodowej - prowadzi on działalność wytwórczą, która pozwala rehabilitować zawodowo i społecznie zatrudnionych pracowników poprzez wykonywanie zleceń w warunkach realnego rynku usług.

Opis usługi/produktu:

Rawsko-Bialska Spółdzielnia Socjalna „Nadzieja i Praca” prowadzi działalność wpisującą się w następujące gałęzie:

- Usługi ogólnobudowlane
- Usługi hydrauliczne, elektryczne, pogotowie techniczne 24h
- Usługi sprzątające i pielęgnacja terenów zielonych
- Gastronomia i catering – dożywianie dzieci w szkołach i przedszkolach, organizacja wizyt studyjnych
- Segregacja i odbiór odpadów komunalnych
- Dowóz dzieci niepełnosprawnych do szkół
- Zarządzanie słupami ogłoszeniowymi, reklama
- Obsługa i konserwacja koszy na terenie miasta
- Elektryczne, gazowe

Spółdzielnia utworzyła Zakład Aktywności Zawodowej zajmujący się pracą wytwórczą - wyroby rękodzieła artystycznego, transportem.



Fundacja EKO-OSADA BRZOZÓWKA

Brzozówka 25
96-214 Cielądz,
www.eko-brzozowka.pl
witaj@eko-brzozowka.pl
Tel. 506 980 648

Krótki opis działalności:

Fundacja materialnie urzeczywistniła ekologiczne idee Fundatorów - założenie eko-osady, która powstaje na obszarze 9 ha, według zamysłu Pawła A. Fijałkowskiego i wizji architektonicznej inż. Jacka Gałąski. Fundacja otrzymała od Fundatora działkę o powierzchni 0.86 hektara, na której projektowana jest przestrzeń publiczna z obiektami służącymi realizacji celów społecznych. Są to:

Kopuła Brzozówki (wybudowana w 2016 r.) z kamienia, drewna i gliny, miejsce warsztatów budownictwa naturalnego, koncertów muzyki relaksacyjnej, warsztatów rozwoju osobowości i wystaw Galerii Sztuki eko-Brzozówka; **Dom Wspólny** (w projekcie) – o powierzchni ok. 250 m², z dużą salą na parterze, budynek wykonany z materiałów naturalnych, przeznaczony na: szkolenia, warsztaty, konferencje oraz imprezy społecznościowe, na poznawanie sposobów życia w harmonii z przyrodą; **Dom Wynalazców** (projektowany) – inkubator wynalazczości w sferach nieinwazyjnych technologii, miejsce dla wynalazców, którzy tworzą projekty inżynierskie, biotechnologiczne, nanotechnologiczne; **Dom Zdrowia** i **Domki Rzemiosł Wiejskich** (projektowane) - budynki z drewna, kamienia i gliny, o powierzchni ok. 35 m², oraz **Gospoda** (projektowana) z pokojami gościnnymi.

Jest to osada realizująca zadania zrównoważonego rozwoju obszarów wiejskich, otwarta na efektywne technologie pozyskiwanie energii słonecznej, wiatru oraz z wytworzonego na miejscu biogazu. Działający już **Amfiteatr** jest miejscem muzyki i innych sztuk. Plenery artystyczne oraz warsztaty muzyczne i aktorskie w Osadzie wzbogacają kulturalnie nie tylko Brzozówkę, ale i naszą małą Ojczyznę.

W swojej pracy, która jest skierowana do społeczności lokalnej i na zewnątrz, proponują edukację przez całe życie (permanentną).

Do współpracy zaprosili podobne organizacje z Białorusi, planują też kontakty z organizacjami i grupami z Rosji, Ukrainy oraz krajów Grupy Wyszehradzkiej.

Wraz z innymi organizacjami i osobami należymy do Federacji Polskich Alternatywnych Społeczności. Formy ich działania wpisują się w znany od kilkudziesięciu lat światowy ruch ekowiosek: Global Ecovillages Network

Osada posiadać będzie własny generator energii elektrycznej i ciepłej, pracujący na biomasę. Ekologiczna wartość tego projektu polega na tym, że w okolicy znajduje się



wiele niewykorzystanej biomasy (pochodzącej z lasów, sadów, słomy i innych odpadów produkcji rolnej). Generator zaopatry w elektryczność i ciepło wymienione obiekty centrum Osady, a wytworzona nadwyżka energii zostanie odsprzedana do PGE w systemie prokonsumenckim.

Budynki, wybudowane w technologii „strawbale”, spełnią normę budownictwa energooszczędnego, co potwierdzają wyniki badań Instytutu Techniki Budowlanej z 2015 roku.

Pracy w eko-osadzie Brzozówka przyświecają hasła, które zwa się po staropolsku „zawołaniami”: „ZGODA BUDUJE!”, „INNOWACJA OPARTA O TRADYCIĘ”, „PO ZIELONE POJĘCIE – WSTĄP WOLNY(A)!”.

Opis usługi/ produktów

Fundacja prowadzi:

Kursy i warsztaty wiedzy ekologicznej i dobrych praktyk, w tym:

- budownictwa naturalnego,
- zastosowania konopi włóknistych,
- premakultury (ogrodnictwa biodynamicznego), wykorzystania OZE, a także innych przydatnych na wsi umiejętności

Kursy i warsztaty rozwoju osobistego z:

- Muzykoterapii,
- medytacji,
- ziołarstwa i uzdrawiania mentalnego
- naturalnego dbania o zdrowie

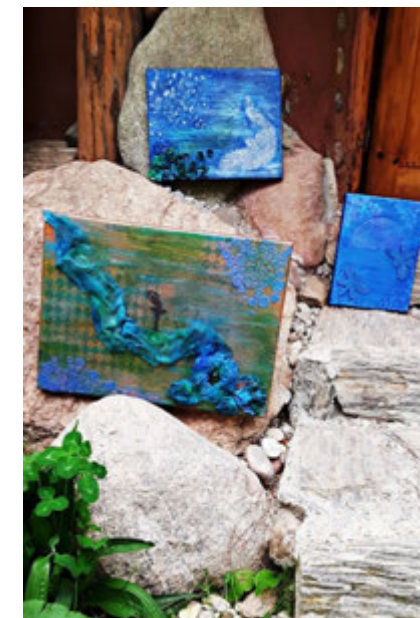

Spółdzielnia Socjalna „Pracuj z Nami”

Warszawska 14
96-200 Rawa Mazowiecka
pietrzak.teresa@gmail.com

Krótki opis działalności:

Spółdzielnia na rynku pracy działa od 17 lipca 2019 r na mocy wpisu do KRS. Podstawową działalnością zgodnie ze statutem jest działalność gastronomiczna. Przed COVID -19 świadczyli usługi na rzecz uczniów z trzech Szkół z gminy Rawa Mazowiecka i trzech Szkół z Gminy Głuchów. Od 29 IX 2019 roku podpisali kontrakt z Rawskim Szpitalem na żywienie pacjentów .

Ich klientami są również osoby z zewnątrz. Ponadto prowadzą organizację imprez w formie cateringu w systemie mobilnym w miejscu wskazanym przez klienta.

Od sierpnia br współpracują z nowopowstałym ogródkiem grillowym przygotowując na rzecz tego ogródka surówki, zupy oraz kartacze. Próbują również współpracować z jednym sklepem spożywczym wstawiając tam własne wyroby garmazeryjne . Ich klientem był również od listopada 2019 do marca 2020 Zakład przemysłowy, który kupował od Spółdzielni obiady dla pracowników.

Opis usługi/ produktów:

Spółdzielnia Socjalna „Pracuj z nami” oferuje:

- Przygotowanie śniadań obiadów i kolacji .
- Obsługa imprez okolicznościowych wszystkich; plenerowych i domowych. Pełne menu pod potrzeby klienta.
- Przygotowanie posiłków dietetycznych 1000 i 1500 C.
- Przygotowanie wyrobów garmazeryjnych typu sałatki, surówki, pierogi, kartacze, krostki itp.
- Wypieki ciast na potrzeby klienta.
- Obsługa imprez masowych
- Usługi sprzątające w zakładach pracy i prywatnych nieruchomościach



Zakład Aktywności Zawodowej

ul. Katowicka 24 E
96-200 Rawa Mazowiecka
FB: <https://www.facebook.com/zazrawa/>
e- mail:zaz@spoldzielniarawa.pl
Tel. 46 814 26 19/ 506 044 858



Krótki opis działalności:

Zakład Aktywności Zawodowej powstał przy Rawsko – Bialskiej Spółdzielni Socjalnej „Nadzieja i Praca” w 2014 roku. Ma na celu aktywizację osób niepełnosprawnych posiadających orzeczenie ze znacznym i umiarkowanym stopniem niepełnosprawności. W zakładzie zatrudnionych jest 15 osób z orzeczeniem oraz 5 osób z personelu w tym kierownik, pracownik administracyjny, dwóch instruktorów oraz fizjoterapeuta.

Opis usługi/ produktów:

Zakład Aktywności Zawodowej wykonuje szeroko rozumiane rękodzieło artystyczne.

Wykonuje

- kartki okolicznościowe,
- wyroby z drewna oraz ze sklejki używając różnych metod zdobnictwa
- wyroby z korka, słomy i materiałów używanych do wyplatania



Subregion II

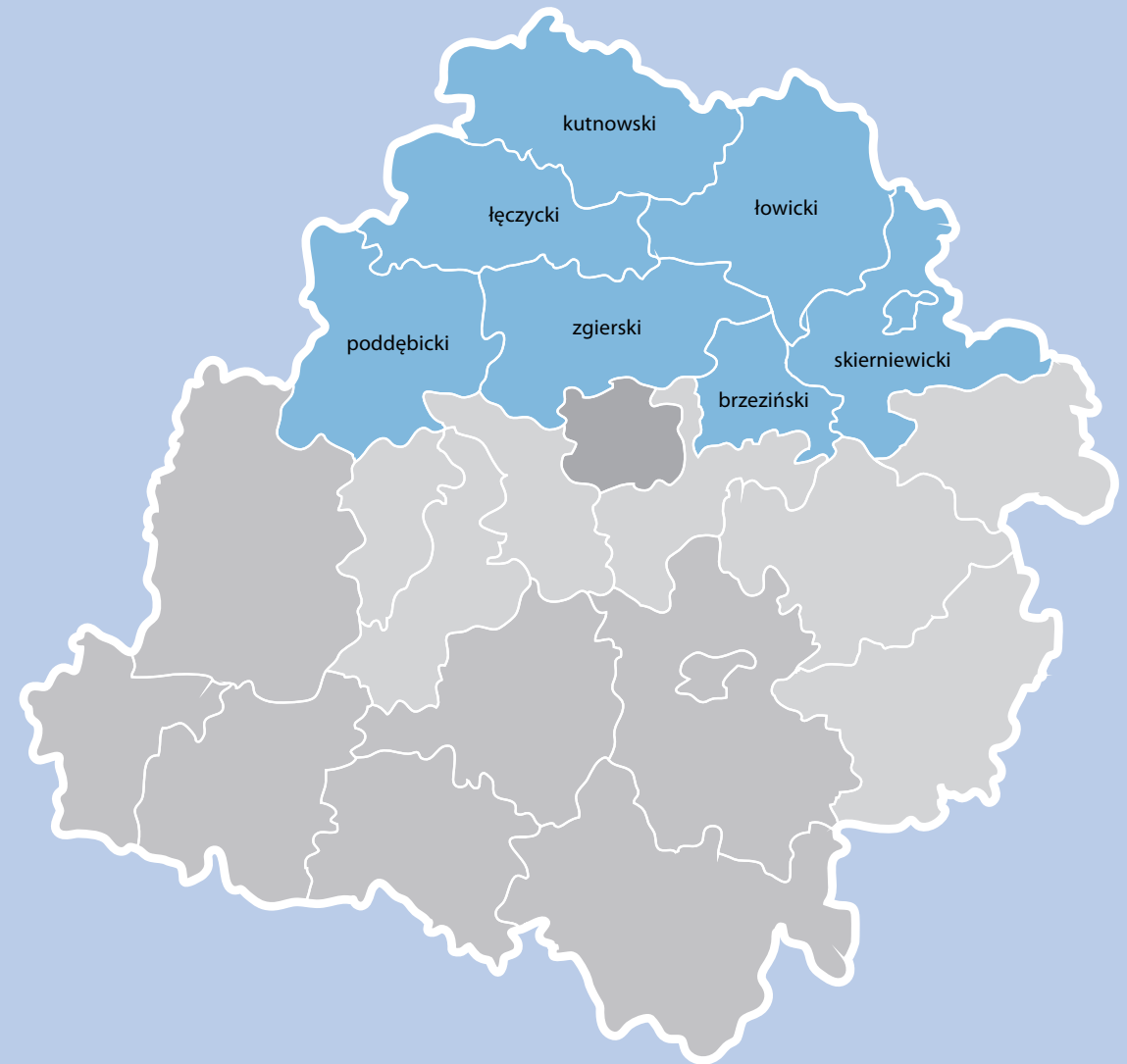



Subregion II Ośrodek Wsparcia Ekonomii Społecznej



Stowarzyszenie Wsparcie Społeczne „Ja-Ty-My”

ul. 28 Pułku Strzelców Kaniowskich 71/73
90-558 Łódź
www.wsparciespoleczne.pl
e-mail: biuro@wsparciespoleczne.pl
tel. 796 14 14 40, 796 14 14 20, 796 14 14 30

Krótki opis działalności:

Stowarzyszenie działa na rynku od 18 lat. Propaguje model przedsiębiorstwa społecznego, jako sposób rozwiązywania problemów zawodowych osób zagrożonych wykluczeniem społecznym. Od 17 lat realizuje projekty wspierające rozwój ekonomii społecznej. Po wielu latach doświadczeń we wspieraniu rehabilitacji społecznej i zawodowej osób z niepełnosprawnościami obecnie pomaga tworzyć organizacje pozarządowe i społeczne wspierając ich aktywność przez oferowany system usług i doradztw.

Dzięki ich działaniom utworzonych zostało ponad 500 miejsc pracy dla osób niepełnosprawnych i bezrobotnych z terenu województwa łódzkiego, a ponad 3500 osobom udzielono bezpłatnego doradztwa rozwojowego.

Opis usługi/ produktów,

Stowarzyszenie Wsparcie Społeczne „Ja-Ty-My” świadczy usługi doradcze w zakresie doradztwa specjalistycznego:

- prawnego (dotyczącego zakładania, rejestrowania i prowadzenia Przedsiębiorstw Społecznych i Podmiotów Ekonomii Społecznej)
- księgowego (dotyczącego prowadzenia księgowości, właściwego księgowania przychodów z działalności odpłatnej gospodarczej, tworzenia polityki rachunkowości)
- biznesowego (przygotowanie planu działania adekwatnego do potrzeb)

Prowadzi także doradztwo w zakresie wsparcia, tworzenia i funkcjonowania podmiotów reintegracyjnych, podstaw prawnych, procedur. Organizuje szkolenia, warsztaty podnoszące kwalifikacje dla pracodawców i pracowników, osób zagrożonych wykluczeniem społecznym z powodu niepełnosprawności czy trudnej sytuacji życiowej. Wszystkie szkolenia są odpowiedzią na zdiagnozowane potrzeby.

Stowarzyszenie Wsparcie Społeczne „Ja-Ty-My” prowadzi punkty nieodpłatnej pomocy prawnej na terenie Gminy Miasto Skierniewice i dla mieszkańców Powiatu Skierniewickiego, zaprasza także do korzystania z ich punktów konsultacyjno-informacyjnych w Zgierzu i Brzezinach.

Stowarzyszenie Wsparcie Społeczne „Ja-Ty-My” oferuje organizację wizyt studyjnych do przedsiębiorstw społecznych z terenu województwa łódzkiego.

Wizyty studyjne to doskonały sposób by:

- nabyć wiedzę o założeniach i funkcjonowaniu podmiotów ekonomii społecznej,
- poznać realne problemy i zagrożenia oraz potencjał i szanse stwarzane przez ekonomię społeczną,
- uczyć się dobrych i sprawdzonych rozwiązań dla podmiotów ekonomii społecznej,
- uczyć się jak rozwijać i wspierać rozwój ekonomii społecznej na swoim terenie.

Organizowane przez nich wizyty studyjne mają na celu umożliwienie uczestnikom zobaczenia przedsiębiorstw społecznych, które łączą w sobie aspekty biznesowe i społeczne, a wszystko po to, by wspierać osoby, które znalazły się w trudnej sytuacji na rynku pracy.

Stowarzyszenie Wsparcie Społeczne „Ja-Ty-My” prowadzi Zakład Aktywności Zawodowej w Łowiczu, którego celem jest przywrócenie zdolności do zatrudnienia osób z orzeczeniem o niepełnosprawności. Wizytówką przedsięwzięcia jest prowadzona przez beneficjentów restauracja „Kulinarne Mosty”.

Stowarzyszenie Wsparcie Społeczne „Ja-Ty-My” prowadzi Środowiskowy Dom Samopomocy w Brzezinach, który jest ośrodkiem dziennego pobytu dla 30 osób z niepełnosprawnością.

Stowarzyszenie Wsparcie Społeczne „Ja-Ty-My” realizuje również projekt Centrum Usług Społecznych w Skierniewicach oraz Warsztat Terapii Zajęciowej w Sochaczewie oraz Dzienny Dom Pomocy w Skierniewicach.



„KŁOS” sp. z o.o. Stajnia „Pod Jodłami”

ul. Jedlinowa 42/44
95-073 Jedlicze A
www.facebook.com/stajniapodjodlami
klos@klos.org.pl
kszewc@tpn.org.pl
Tel. 695-141-409

Krótki opis działalności:

Firma społeczna „Kłos” sp. z o.o. oprócz działalności hotelarsko-gastronomicznej oraz administrowania nieruchomością stawia na zapewnienie kompleksowej obsługi turystów ze szczególnym ukierunkowaniem na branżę jeździecką w stajni „Pod Jodłami”.

Nastawieni są na rynek lokalny gdzie świadczą pełny zakres usług związanych z jeździectwem, w tym zajęć hipoterapeutycznych pod patronem Polskiego Towarzystwa Hipoterapeutycznego

Zapraszają na zajęcia hipoterapii dla dzieci i dorosłych z jazdy konnej dla osób początkujących oraz z jazdy konnej w terenie po Łódzkim Szlaku Konnym.

Opis usługi/ produktów:

Dla nich największym priorytetem jest zdrowie klientów i najbliższych im osób oraz dobre relacje. Zapewniają to poprzez transfer doświadczeń, gdzie dodatkowym wsparciem w nawiązywaniu więzi rodzinnych czy przyjacielskich jest koń.

Zapewniają szeroki wachlarz usług związanych z aktywnym wypoczynkiem w siodle. Atrakcyjne usytuowanie ośrodka w malowniczej okolicy niedaleko Łodzi (ok 25 km. od centrum miasta) sprzyja relaksowi oraz wypoczynkowi. Cały czas poszerzają swoją ofertę o dodatkowe specjalistyczne usługi w postaci stworzenia ścieżki hipoterapeutycznej.

W ofercie dla klientów polecają zajęcia z:

- Hipoterapii dla dzieci i dorosłych
- Jazdy konnej dla osób początkujących
- Jazdy konnej z instruktorem w terenie dla osób samodzielnie jeżdżących w tym po łódzkim szlaku konnym,
- Przejażdżki dla dzieci i dorosłych,
- Jazdę rekreacyjną
- Imprezy okolicznościowe
- Hotel dla konii

Zajęcia dopasowane są do możliwości, potrzeb i zainteresowań osób korzystających z oferty. Na zajęcia można zapisywać się pod numerem tel. 573 934 124 w godzinach od 8.00 do 18.00



Zakład Aktywności Zawodowej „Zdrowa Kuchnia” Towarzystwa Przyjaciół Niepełnosprawnych

ul. Jedlinowa 42/44
95-073 Jedlicze A
www.tpn.org.pl
fb zdrowa kuchnia
e-mail zdrowakuchnia@tpn.org.pl
Tel. 42 717 91 67 wew. 152



Krótki opis działalności:

Zakład Aktywności Zawodowej „Zdrowa Kuchnia” rozpoczął swoją działalność w lipcu 2013 r. bazując na wieloletnim doświadczeniu TPN, które z powodzeniem, zajmowało się wdrażaniem programów aktywności zawodowej dla osób chorujących psychicznie. Prowadzi działalność o charakterze usługowym, w ramach której świadczy usługi gastronomiczne i cateringowe, a także prowadzi działalność w zakresie rehabilitacji społecznej i leczniczej dla pracowników niepełnosprawnych zatrudnionych w placówce. Daje im szansę nabywania i utrwalania umiejętności niezbędnych do podjęcia zatrudnienia i przygotowania ich do życia w otwartym środowisku. Misją jest dążenie do zadowolenia obsługiwanych klientów poprzez dostosowanie się do ich potrzeb i oczekiwań, przy równoczesnej realizacji celów społecznych, polegających na aktywizacji osób niepełnosprawnych.

Opis usługi/ produktów:

ZAZ „Zdrowa Kuchnia” Specjalizuje się w kompleksowej obsłudze gastronomicznej:

- imprez okolicznościowych,
- szkoleń i konferencji
- bankietów i kolacji integracyjnych,
- cateringu w firmach i instytucjach

Dbając o to, aby serwowane przez nich dania odznaczały się najwyższą jakością wykonania i smaku:

- korzysta z usług tylko sprawdzonych dostawców
- używa świeżych, nieprzetworzonych produktów
- stosuje tradycyjne, domowe metody przygotowywania potraw
- w swojej ofercie ma dania kuchni wegetariańskiej





Fundacja Jedność

95 – 010 Stryków
 ul. Brzezińska 5/6
 www.fundacjajednosc.com.pl,
 www.redukujemystres.pl, www.facebook.com/funJed-
 nosc
 fun.jednosc@gmail.com.pl,
 Tel. 510 774 727, 509 682 257

Krótki opis działalności:

Z pasją tworzą Fundację Jedność oraz w ramach niej program **Redukujemy Stres**. Dzielą się narzędziami, które pomagają: redukować stres, podnosić świadomość, nawiązywać głębszy kontakt ze sobą, rozwijać intuicję, pokonywać bariery, poprawiać zdrowie.

Ich misją jest docierać do ludzi i inspirować do wewnętrznej zmiany w kierunku równowagi pomiędzy życiem zawodowym i prywatnym. Prowadzą również „Shinrin Yoku” (kąpiele leśne) oraz wyprawy rozwojowe do innych krajów m.in. do Maroka. Mają też **lokal NoStress** w Łodzi, w którym odbywają się warsztaty rozwoju osobistego, masaże PeLoHa, spotkania międzykulturowe, koncerty, opowieści podróżnicze.

Celem głównym Fundacji jest ochrona i promocja szeroko pojmowanego zdrowia, edukacja zdrowotna dostosowana do potrzeb różnych grup społeczeństwa, w szczególności: dzieci, młodzieży i osób starszych.

Opis usługi/ produktów:

Szkolenia z redukcji stresu - dawka energii, przełamywanie wewnętrznych oporów, bloków, stereotypów. Prowadzący dosłownie zarażą Cię życiem, które może wyglądać inaczej, być pełne pasji, radości, wdzięczności, piękna w Twoim środowisku pracy! Ze szkoleń skorzystali trenerzy, psychologowie, terapeuci, świadomymi pracodawcy i pracownicy kilku wiodących firm. Dla kogo?

- Zwłaszcza dla pracowników pracujących pod dużą presją czasu, doświadczających dużego poziomu stresu, przemęczonych, przepracowanych jak również dla tych którzy chcą zdobyć wiedzę i doświadczenie na temat stresu i sposobów radzenia sobie z nim.
- Zapraszamy pracowników wszelkich branż, segmentów rynku, każdego stopnia zawodowego, niezależnie od pełnionej funkcji. Co zyskasz? - Umiejętności radzenia w sytuacjach przeciążenia oraz silnego i długotrwałego stresu - Odkryjesz własne wzorce reakcji na stres - Poznasz narzędzia analizy, autoanalizy, dzięki którym zwiększysz świadome podejście do stresu i będziesz umiał je wykorzystać w praktyce - Poznasz ćwiczenia, które pomogą Ci odnaleźć spokój, harmonię i równowagę w życiu - Nauczysz się oddychania uwalniającego napięcia, w tym napięcia chroniczne - Zwiększysz świadomość swojego ciała - Lepiej poznasz siebie, dzięki czemu zwiększysz kontrolę nad czynnikami wywołującymi stres - Nauczysz się minimalizować negatywne skutki stresu w życiu prywatnym i zawodowym. - Nauczysz się zarządzać swoimi emocjami - Poczujesz wzrost kreatywności, twórczości - Nauczysz się rozpoznawać myśli, które powodują spadek poziomu stresu.

Program szkolenia:

Praca ze świadomością:

- Stres – co to jest?
- Źródła stresu – omówienie przyczyn stresu
- Dostrzeganie objawów stresu oraz świadoma reakcja na stres.

Omówienie narzędzi pomocnych w redukcji stresu:

- Profilaktyka zdrowego kręgosłupa
- Psychogimnastyka (ćwiczenia fizyczne + emocje)
- Joga Śmiechu
- Autorskie ćwiczenia które pomagają się rozluźnić i otworzyć w ruchu.
- Elementy Ruchu Autentycznego.
- Malowanie swojego ruchu
- Shinrin-Yoku w biurze
- Teoretyczne podstawy medytacji, w tym medytacji aktywności.
- Medytacja siedząca.
- Medytacje aktywności
- Elementy współczesnej Tantry
- Relaksacja prowadzona wraz z muzykoterapią - oaza spokoju w Twoim wnętrzu.

Warsztat z redukcji stresu – warsztat to bardziej praktyczna forma zajęć w oparciu o narzędzia prezentowane podczas szkoleń. Ten warsztat pomoże Ci w przełamywaniu wewnętrznych oporów, bloków, stereotypów ale również da Ci zastrzyk energii. Jeśli chcesz w 1 dzień doświadczyć w warunkach laboratoryjnych jak prosto i zyczajnie zatrzymać się w błędnym kole chronicznych napięć, niepokojących myśli, czy lęków – zapraszamy!

Masaż PeLoHa – to masaż energetyzujący i relaksacyjny. Jest masażem dotykowym, bezbolesnym, delikatnym i bardzo przyjemnym. Celem masażu jest poprawa stanu zdrowia fizycznego (ból kręgosłupa, stawów, barków) i psychicznego (depresje, nerwice, bezsenność, stres).





Stowarzyszenie Miłośników Kultury Ludowej FOLKIER

Mielczarskiego 1, Zgierz
95-100 Zgierz
Siedziba Stowarzyszenia
Hostel FOLKier
ul. Rembowskiego 1 oficyna
95-100 Zgierz
www.hostelfolkier.pl
<https://www.facebook.com/FOLKIER/>
biuro@hostelfolkier.pl,
Tel. 732-849-929,



Krótki opis działalności:

Głównym celem działalności Stowarzyszenia FOLKIER jest szerzenie kultury ludowej, szczególnie wśród społeczności lokalnej oraz organizacja różnego rodzaju imprez, spotkań i warsztatów związanych z kulturą ludową. Przekazywanie kultywowanych od pokoleń tradycji i zwyczajów za pomocą popularnych wśród młodych ludzi form przekazu informacji oraz ciekawych warsztatów. Ważny jest dla nich międzypokoleniowy oraz międzykulturowy dialog, dlatego w swoich działaniach nie ograniczają kryterium wieku ani lokalnego terytorium.

Ponadto od 2018 r. prowadzą w Parku Kulturowym Miasto Tkaczy - Hostel FOLKier wraz z salą konferencyjną, w celu realizacji działań o charakterze turystycznym.

Wspierają również działalność Zespołu Pieśni i Tańca BORUTA.

Opis usługi/ produktów,

Stowarzyszenie przede wszystkim organizuje kulturalne życie mieszkańców miasta wokół folkloru i kultury ludowej poprzez

- organizację różnego rodzaju warsztatów artystycznych,
- wyjazdów folklorystycznych
- zajęcia dla dzieci i młodzieży
- Organizowane są warsztaty z rękodzieła artystycznego m.in. z haftu i makramy, które są odpowiedzią na zapotrzebowanie społeczności lokalnej. Stowarzyszenie działa z pasją i energią w sposób innowacyjny, ponieważ chce, aby we współczesnym świecie ludzie byli świadomi znaczenia kultury ludowej w mieście i tego jak wiele z niej dziś czerpiemy.

Główną działalnością w ramach ekonomii społecznej jest prowadzenie **Hostelu FOLKier**.

Hostel FOLKier znajduje się w Parku Kulturowym Miasto Tkaczy w Zgierzu w centrum miasta. Położenie Hostelu w sercu miasta zapewnia łatwy dostęp do atrakcji turystycznych Zgierza. Idealne miejsce na nocleg dla turystów jak i podróżujących w celach biznesowych.

Wewnątrz historycznego budynku zgierskich tkaczy znajdują się 3 pokoje, każdy z nich charakteryzowany na inny region Polski: **Kurpie, Podhale i Łowicz**. Cena za łóżko w pokoju wynosi 44 zł (w pokoju 4- osobowym), a cena za pokój dwuosobowy to 105 zł.

W cenie noclegu zapewniamy: aneks kuchenny z jadalnią, łazienki w każdym pokoju, WI-FI w przestrzeni wspólnej, dostęp do drukarki i skanera, deskę do prasowania, żelazko, suszarkę do włosów do pobrania w recepcji.

Do dyspozycji gości jest

- przestronna kuchnia z jadalnią w stylu łowickim
- oraz kaszubska sala konferencyjną do wykorzystania zarówno na warsztaty, konferencje i szkolenia, spotkania firmowe jak i imprezy okolicznościowe

Stylizowane wnętrza sali nadaje niepowtarzalnego charakteru każdemu wydarzeniu. Zajmujemy się kompleksowo organizacją wydarzeń (sala, catering, obsługa i inne).

Od lata 2020 r. do dyspozycji gości na tyłach budynku w niewielkim, acz urokliwym ogródku znajduje się taras, gdzie można usiąść i odpocząć wśród zieleni

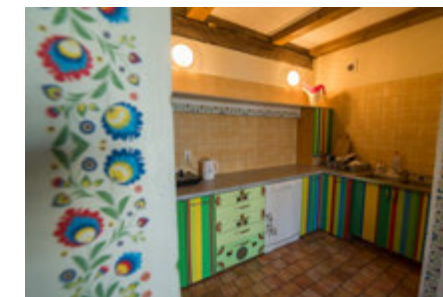



Polskie Stowarzyszenie Ludzi Cierpiących na Padaczkę – Oddział Łódzki

ul. Sikorskiego 30/62
95-035 Ozorków - Siedziba:
ul. Kościuszki 31
Miejsce prowadzenia działalności
95 - 035 Ozorków
www.pslcnp.pl
e-mail: biuro@pslcnp.pl,
Tel/Fax 042 277 17 73

Krótki opis działalności:

Polskie Stowarzyszenie Ludzi Cierpiących na Padaczkę - Oddział Łódzki to organizacja OPP działająca od 1989 r. na rzecz osób chorujących na padaczkę i osób niepełnosprawnych z terenu województwa łódzkiego. Prowadzą szerokie wsparcie medyczne, terapeutyczne, informacyjne, edukacyjne, rzeczowe dla swoich podopiecznych, ich rodzin oraz dzieci, młodzieży i osób starszych. Realizując swoje cele statutowe aktywnie współpracują z jednostkami samorządu terytorialnego, jednostkami oświatowymi, instytucjami prywatnymi oraz organizacjami pozarządowymi. Organizacja dąży do jak najszerzej likwidacji barier utrudniających swobodne funkcjonowanie w społeczeństwie, rehabilituje społecznie, zawodowo oraz wspiera swoich podopiecznych i ich rodziny.

Opis usługi/ produktów

Polskie Stowarzyszenie Ludzi Cierpiących na Padaczkę - Oddział Łódzki wspiera:

MEDYCZNIE:

- pozyskuje i przekazuje sprzęt medyczny (aparaty EEG) dla jednostek lecznictwa na terenie Polski
- organizuje konferencje profilaktyczno - informacyjno - medyczne dotyczące epilepsji we współpracy z firmami farmaceutycznymi
- organizuje turnusy rehabilitacyjne i wyjazdy integracyjne dla osób niepełnosprawnych

EDUKACYJNIE:

- organizuje i realizuje projekty integracyjne - międzypokoleniowe
- organizuje warsztaty edukacyjno - artystyczne dla dzieci, młodzieży i osób niepełnosprawnych
- organizuje imprezy kulturalno - integracyjne dla dzieci, młodzieży i osób niepełnosprawnych
- organizuje konkursy edukacyjno - integracyjne dla dzieci, młodzieży i osób niepełnosprawnych

INFORMACYJNIE:

- organizuje kampanie społeczno - profilaktyczne dotyczące epilepsji
- prowadzi poradnictwo społeczno - informacyjne dla osób niepełnosprawnych i ich rodzin oraz mieszkańców naszego miasta, powiatu, województwa
- prowadzi poradnictwo zawodowe dla osób niepełnosprawnych

TERAPEUTYCZNIE:

- prowadzi rehabilitację zawodową dla osób niepełnosprawnych
- prowadzi rehabilitację społeczną dla osób niepełnosprawnych i osób starszych
- prowadzi rehabilitację ruchową dla osób niepełnosprawnych i osób starszych

RZECZOWO:

- przekazuje paczki żywnościowe dla osób niepełnosprawnych oraz w trudnej sytuacji życiowej
- wypożycza drobny sprzęt rehabilitacyjny

INTEGRUJE SPOŁECZNIE:

- aktywnie uczestniczy w ogólnopolskich kampaniach społecznych
- aktywnie współpracuje z placówkami oświatowymi oraz klubem wolontariatu

aktywnie współpracuje z organizacjami pozarządowymi z terenu całej Polski

Fundacja Instytut Badań nad Ekonomią Społeczną

Rąbień AB 59
95-070 Aleksandrów Łódzki
<http://fosa.org.pl/fundacja-instytut-badan-nad-ekonomia-spoleczna-10>
fundacjafibes@gmail.com,
Tel. 791-757-544; 502-682-905

Krótki opis działalności:

Fundacja FIBES zajmuje się prowadzeniem wszechstronnej działalności w zakresie pomocy osobom wykluczonym, zagrożonym wykluczeniem społecznym z powodu niepełnosprawności, wieku, stanu zdrowia, ubóstwa, bezrobocia, pochodzenia oraz działalności charytatywnej i humanitarnej a także prowadzeniem badań nad ekonomią społeczną oraz badań nad aspektami życia społecznego.

Fundacja popiera wszechstronny rozwój społeczny, społeczności lokalnych, samorządnych wspólnot, organizacji pozarządowych, innych instytucji działających na rzecz dobra publicznego w różnych dziedzinach życia społecznego obejmujących min.: edukację, naukę, kulturę, informację, profilaktykę, integrację Europejską, ochronę środowiska i zdrowia, przedsiębiorczość, pomoc społeczną, charytatywną i humanitarną.

Spółdzielnia Socjalna „Piątkowska”

ul. Piątkowska 29
95-015 Głowno
spoldzielniapiatkowska@gmail.com
Tel. 42 7191267, 608 493 638

Krótki opis działalności:

Spółdzielnia powstała w grudniu 2016r zajmuje się produkcją i sprzedażą, pieczywa oraz prowadzi usługi porządkowe i zagospodarowania terenów zielonych. Aktualnie zatrudnia 9 osób niepełnosprawne. Prowadzi działalność o charakterze lokalnym, współpracuje z lokalnymi sklepami, szpitalem, przedszkolami i firmami cateringowymi.

Opis usługi/ produktów:

Produkty Spółdzielni Socjalnej „Piątkowska” to szeroki asortyment pieczywa:

- pieczywo pszenne :bułki kajzerki, wieloziarniste, grahamki, angelki, rogale, chałki, bulki poznańskie, paluchy, bagietki, bułki hamburgerowe;
- pieczywo mieszane - chleby: sojowe, wieloziarniste, graham, słonecznikowe, włoskie, z dodatkiem mąki orkiszowej, razowe, cebulowe, żytnie. W sumie mamy w ofercie kilkanaście rodzajów chleba.

Sztandarowym produktem jest chleb okrągły z dużym udziałem mąki żytniej.

Wszystkie chleby produkowane są na naturalnym zakwasie, bez polepszaczy i konserwantów – jest to pieczywo zdrowe, produkowane z naturalnych składników: mąki, wody, drożdży i soli. Zakwas wytwarzają sami, cykl produkcyjny nawiązuje do tradycyjnego wypieku i produkcji chleba z przed wielu lat. Pieczywo jest wypiekane w tradycyjnym piecu chlebowym wybudowanym na początku lat pięćdziesiątych ubiegłego wieku. Ich produkty wypełniają niszę rynkową ponieważ większość oferowanego aktualnie pieczywa pochodzi z piekarni przemysłowych nastawionych na masową produkcję.

Poza tym spółdzielnia świadczy usługi porządkowe i związane z zagospodarowaniem terenów zielonych.



Fundacja Lawendowy Anioł

ul. Kościuszki 31
95-035 Ozorków,
e-mail: fundacjaawendowyaniol@wp.pl
Tel/Fax 042 277 17 73

Krótki opis działalności:

Fundacja Lawendowy Anioł prowadzi działalność gospodarczą, edukacyjną, badawczą. Rozwija i umacnia postawy nastawione na aktywne współdziałanie w granicach rozwoju społeczeństwa obywatelskiego.

Propaguje wykorzystanie nowoczesnych technologii w ogólnie pojętym poradnictwie obywatelskim.

Inicjuje i wspiera nowatorskie rozwiązania w różnorodnych dziedzinach życia społecznego, a szczególnie w ochronie praw i wolności człowieka i obywatela, w ochronie życia rodzinnego i profilaktyce społecznej.

Łączy pokolenia poprzez organizację imprez kulturalnych, projektów artystycznych, szkoleń, warsztatów, plenerów, konferencji, spotkań, wycieczek i wymiany międzynarodowej.

Współpracuje z władzami samorządowymi, rządowymi i organizacjami pozarządowymi w zakresie realizacji celów Fundacji.

Opis usługi/ produktów:

Fundacja Lawendowy Anioł działa w zakresie:
na rzecz dzieci i młodzieży szkolnej:

- młodzieżowy zespół Team Teen , który odpowiada na potrzeby lokalnej młodzieży
- stwarzanie coraz lepszych warunków do zdobywania umiejętności artystycznych dla dzieci i młodzieży
- wypoczynek dla dzieci i młodzieży
- działalność na rzecz kultury, sztuki, ochrony dóbr kultury i dziedzictwa narodowego
- działalność na rzecz integracji europejskiej oraz rozwijania kontaktów i współpracy między społecznościami
- prowadzenie warsztatów artystycznych i rękodzielniczych

na rzecz osób niepełnosprawnych i osób w wieku emerytalnym:

- integracja i reintegracji zawodowej i społecznej
- pomoc społeczna , w tym rodzinom i osobom w trudnej sytuacji życiowej oraz wyrównywanie szans tych rodzin i osób
- działalność w zakresie naukowym, oświatowym, kulturowym w zakresie kultury fizycznej i sportu, ochrony środowiska, dobroczynności, ochrony zdrowia i pomocy społecznej, rehabilitacji zawodowej i społecznej inwalidów
- prowadzenie terapii (terapia sensoryczna)



Fundacja „CANTO PRO CLASSICA”

ul. Reformacka 2/4 lok. 21
95-060 Brzeziny,
Adres biura Fundacji:
ul. Piotrkowska 17
90-406 Łódź
e-mail: fundacja.cpc@gmail.com
www.fundajacpc.pl
<https://www.facebook.com/FundacjaCPC>
Tel. 516 436 692

Krótki opis działalności:

Głównym celem Fundacji jest prowadzenie wszechstronnej działalności w zakresie szeroko pojętej kultury, sztuki i edukacji, szczególnie w zakresie wspierania, upowszechniania i promocji polskiej kultury, oraz wsparcia rozwoju młodych artystów.

Fundacja realizuje swoje cele poprzez:

- organizację i promocję wydarzeń kulturalnych,
- opiekę artystyczną nad zespołami i artystami,
- działalność informacyjno-edukacyjną dla społeczeństwa,
- promowanie młodych twórców w kraju i za granicą,
- organizowanie i udział w imprezach promujących artystów, zwłaszcza muzyków,
- organizowanie festiwali, koncertów, cykli koncertów, występów, spektakli muzycznych, konkursów, wystaw, wernisaży prac,
- oprawy muzycznej wydarzeń różnego typu w kraju i za granicą,
- działalność na rzecz osób niepełnosprawnych, organizowanie i prowadzenie szkoleń i warsztatów, zwłaszcza w zakresie edukacji muzycznej.

Opis usługi/ produktów:

Fundacja „CANTO PRO CLASSICA” prowadzi działalność w sektorze kultury, w branży artystycznej, muzyki poważnej, wychodzi naprzeciw zapotrzebowaniu obcowania z kulturą muzyczną na najwyższym poziomie poprzez organizację wydarzeń artystycznych w postaci koncertów, spektakli muzycznych czy festiwali muzyki, oprawy muzycznej wydarzeń różnego typu.

Oferuje:

- Koncerty na zamówienie klienta biznesowego (15-20 utworów). Usługa polegająca na uświetnieniu wydarzenia, jubileuszu, święta firmowego. Koncert z 30 osobową orkiestrą z dyrygentem oraz udziałem 5 solistów wykonujących pieśni polskich twórców i kompozytorów: St. Moniuszko, M. Karłowicz, F. Chopin - utwory śpiewane solo, w duecie i kwartecie. Artyści występują w kostiumach (XVI wiek).
- Organizację wydarzeń artystycznych finansowanych ze środków władz lokalnych i samorządowych, a także ministerialnych.
- Koncerty plenerowe na zamówienie klienta instytucjonalnego na przygotowanej scenie
- Koncerty plenerowe na zamówienie klienta instytucjonalnego na własnej scenie
- Usługa polegająca na uświetnieniu imprez związanych z obchodami dni miasta lub gminy, uroczystościami państwowymi lub ludowymi i festiwalami. Koncert

z udziałem 8 osobowego zespołu kameralnego i 3 solistów, wykonujących najpopularniejszy repertuar muzyki klasycznej. Artyści i zespół występuje w kostiumach z epoki. Koncert w ofercie w przypadku udziału w wydarzeniu z przygotowaną sceną plenerową oraz w przypadku samodzielnej imprezy z koniecznością budowy sceny i zapleczem technicznym (nagłośnienie, oświetlenie, itp.)

Sprzedaż usług – oprawy muzycznej wydarzeń różnego typu.

- Kameralne koncerty na zamówienie klienta indywidualnego lub biznesowego
- Usługa polegająca na oprawie muzycznej gal, bankietów, spotkań biznesowych, konferencji, sympozjów, rocznic, czy uroczystości rodzinnych. Kameralny koncert z udziałem muzyka - akompaniatora i 2 solistów, wykonujących szlagiery muzyki klasycznej. Soliści i akompaniator występują w kostiumach z epoki.
- Działalność szkoleniowo – warsztatową.
- Dwudniowe warsztaty wokalne
- Usługa polegająca na zorganizowaniu dwudniowych warsztatów wokalnych z udziałem akompaniatora oraz wykładowcy. Każdy uczestnik będzie miał możliwość do indywidualnych konsultacji i ćwiczeń wokalnych.





Stowarzyszenie Rodziców i Opiekunów Dzieci Niepełnosprawnych, „Naszym Dzieciom”

ul. Piłsudskiego 14
95-060 Brzeziny
e-mail: naszym_dzieciom@o2.pl
Tel. 695 585 367

Krótki opis działalności:

Są organizacją pożytku publicznego i ich cele statutowe mieszczą się w sferze działań pożytku publicznego, dlatego zbierają 1% podatku KRS0000150209.

Działają od 25 lat na rzecz przełamania barier i integracji, rozwijają wolontariat.

Obejmują opieką **120 niepełnosprawnych**, głównie dzieci i młodzież, ale i dorośle już osoby z terenu powiatu brzezińskiego, powiatu łódzkiego-wschodniego oraz województwa łódzkiego, którzy na co dzień borykają się z takimi dysfunkcjami jak: Niepełnosprawność ruchowa, Niedowłady, Zespół Downa, Mutyzm wybiórczy, Niepełnosprawność intelektualna, Autyzm, Porażenie 4-kończynowe

Opis usługi/ produktów:

Misją Stowarzyszenia jest niesienie wszechstronnej **pomocy** dzieciom, młodzieży oraz dorosłym osobom **niepełnosprawnym**, a także pomoc **rodzinom** z dzieckiem niepełnosprawnym.

Prowadzą działalność charytatywną,

- rozwijają wolontariat,
- działają na rzecz przełamania barier i integracji,
- zbierają nakrętki, makulaturę i butelki plastikowe.

W Ośrodku Rehabilitacji „Słoneczko” w Brzezinach, przy ul. Piłsudskiego 14:

- Prowadzą rehabilitację neurologiczną, obejmującą m.in.: kinezyterapię w ortezie Dunag, fizjoterapię, masaże lecznicze, zajęcia z neurologopedą, taping medyczny, terapię SI Integracji Sensorycznej, terapię z wykorzystaniem systemu C-Eye Cyber Oko.
- Organizują dla swoich podopiecznych spotkania integracyjne, imprezy okolicznościowe.
- Biorą udział w kiermaszach i wystawach.
- Prowadzą Warsztaty Terapii Zajęciowej WTZ „Blisko Ciebie” z siedzibą w Brzezinach, przy ul. Konstytucji 3-go Maja 3/5 dla 30 uczestników – dorosłych osób niepełnosprawnych.





Stowarzyszenie Seniorów „Integracja”

ul. Sienkiewicza 16
90-060 Brzeziny
e-mail: integracjasenior@gmail.com
Tel. 505 611 760

Krótki opis działalności:

Integrowanie społeczności lokalnej w utworzonym przez Stowarzyszenie Seniorów „Integracja” „Centrum Integracji Seniorów”. Współpraca z Bankiem Żywności w Łodzi i organizacja pomocy żywnościowej dla najniżej uposażonych seniorów. Organizacja czasu wolnego dla Seniorów: spotkania integracyjne, warsztaty, nauka języków obcych. Spotkania w kawiarence dla Seniora. Udział w różnego rodzaju projektach ogólnopolskich.

Opis usługi/ produktów:

Organizują:

- imprezy okolicznościowe,
- zajęcia promujące zdrowie (fitness, warsztaty dietetyczne),
- zajęcia plastyczne,
- spotkania z „ciekawymi ludźmi”,
- kursy: komputerowe, języka angielskiego,
- wycieczki krajoznawcze i zagraniczne.
- Organizacja wyjazdów do teatru, na koncerty, regionalne imprezy kulturalne, Dni Seniora.
- Prowadzą stołówkę „Smakosz”
- obsługę cateringową imprez organizowanych przez różne podmioty.



Towarzystwo Przyjaciół UNIEJOWA

ul. Szkolna 2
99-210 Uniejów
facebook.com/towarzystwoprzyjacioluniejowa
e-mail: urszula.urbaniaak@wp.pl
Tel. 602 130 270

Krótki opis działalności:

Towarzystwo Przyjaciół Uniejowa powstało w 1991 roku. W roku 2010 uzyskało status Organizacji Pożytku Publicznego. W centrum jego działalności nieustannie pozostaje promocja miasta i gminy Uniejów, odkrywanie i dokumentowanie jej historii, wzbogacanie życia kulturalnego mieszkańców poprzez organizowane imprezy kulturalne i patriotyczno -religijne. Do ważnych, trwałych dla potomności osiągnięć należy działalność wydawnicza w postaci książek, prac autorskich i zbiorowych, wydawnictw źródłowych oraz widokówek i folderów.

Ważną rolę promocyjną odgrywa kwartalnik „W Uniejowie”, wydawany nieprzerwanie od 2000 roku. Towarzystwo Przyjaciół Uniejowa, poza biurem i archiwum, posiada salę wystawową oraz Izbę Pamięci, co ułatwia realizację różnorodnych form działalności.

Opis usługi/ produktów:

Zapraszają do siedziby Towarzystwa Przyjaciół Uniejowa na ul. Szkolnej 2, by poznać historię Uniejowa i okolic, aby zaopatrzyć się w wydawnictwa, obejrzeć zgromadzone tu zbiory lokalne

Zapraszają na organizowane wydarzenia tj.: wystawy fotograficzne, prac malarskich, wystawy rzeźby, wystawy historyczne, spotkania z cyklu „Zwyczajni a Niezwykli”, „Ludzie z pasją”, „Młodzi zdolni stąd”, „Moje podróże małe i duże” i inne.

W Izbie Pamięci gromadzone są pamiątki, dotyczące historii Uniejowa i okolic, przygotowywane są okazjonalne wystawy historyczne i inne, odbywają się lekcje historyczne i regionalne dla uczniów, organizowane są spotkania ze świadkami wojennych wydarzeń oraz inne spotkania wspomnieniowe.



Fundacja „Troska”

ul. Stefana Batorego 64H
96-100 Skierniewice
e-mail: fundacjatroska@wspolnatroska.pl
<http://wspolnatroska.pl/fundacja>
Tel. 725 707 555

Krótki opis działalności:

Fundacja „Troska” została utworzona w połowie 2019 roku w ramach projektu „OWES wsparcie rozwoju ES 2018-2020”. Od lutego 2020 roku uzyskała status przedsiębiorstwa społecznego.

W pierwszym etapie działalności skupiła się na świadczeniu usług w zakresie rehabilitacji, terapii dzieci i młodzieży niepełnosprawnej lub zagrożonej niepełnosprawnością. Następnie otworzyła się na osoby dorosłe z dysfunkcjami ruchowymi i pacjentów pourazowych.

Poprzez uczestnictwo w projektach daje szansę mieszkańcom Skierniewic i okolic do powrotu ruchowego i emocjonalnego osób z dysfunkcjami intelektualnymi i ruchowymi.

Wszystkie inne postawione przed sobą cele realizuje poprzez przeciwdziałanie wykluczeniu społecznemu, usługi w zakresie obsługi administracyjnej podmiotów, usługi porządkowe, przeciwdziałanie uzależnieniom i patologiom społecznym a przede wszystkim ochrona i promocja zdrowia.

Opis usługi/ produktów:

Fizjoterapia dzieci, młodzieży, osób dorosłych niepełnosprawnych lub zagrożonych niepełnosprawnością:

- Zabiegi fizykalne,
- Rehabilitacje ruchową,
- Masaże.
- ✓ Gimnastyka korekcyjna – indywidualna rehabilitacja korekcyjna w celu zapobiegania i leczenia wad postawy,
- ✓ Usługa (TUS) treningu umiejętności społecznych z osobami z różnym stopniem niepełnosprawności – umiarkowaną i znaczną niepełnosprawnością intelektualną, z całościowymi zaburzeniami rozwojowymi oraz zaburzeniami zachowania,
- ✓ Terapia psychologiczna indywidualna, psychoedukacja rodzin,
- ✓ Tworzenie miejsc pracy dla osób zagrożonych wykluczeniem,
- ✓ Przekwalifikowywanie zawodowe osób pozostających bez pracy,
- ✓ Organizowanie staży i praktyk dla młodzieży oraz osób zagrożonych wykluczeniem,
- ✓ Sprzątanie terenów wewnętrznych: utrzymanie czystości wewnątrz obiektów (biur)
- ✓ Dowolne usługi porządkowe wyżej nie umieszczone.



Centrum Medyczne Ania Sp. z o.o. Non Profit

ul. Trzcicka 18
96-100 Skierniewice
www - centrum-medyczne-ania.pl
<https://www.facebook.com/cmaskierniewice>
cma.biuro@gmail.com
Tel. 792 818 826

Krótki opis działalności:

To firma medyczna w Skierniewicach oferująca rehabilitację wykonywaną zarówno w domach pacjentów, jak i stacjonarnie. Zajmujemy się również wypożyczaniem sprzętu medycznego: łóżek rehabilitacyjnych, koncentratorów tlenu, materacy przeciwdoleżynowych, wózków inwalidzkich i kul rehabilitacyjnych.

Opis usługi/ produktów:

Nasza oferta skierowana jest do mieszkańców zarówno miasta jak i powiatu.

W ofercie posiadają takie usługi rehabilitacyjne jak: masaż klasyczny, masaż relaksacyjny, masaż sportowy, kinesiotaping, ultradźwięki, laseroterapia, prądy, magnetoterapia, lampa Solux, kinezyterapia (klatka ugięta), krioterapia, rehabilitacja domowa.

Z wypożyczalni sprzętu może skorzystać każdy, kto tego potrzebuje.

Ich oferta skierowana jest do mieszkańców zarówno miasta jak i powiatu, łatwiej jest o zabiegi rehabilitacyjne, a ceny są bardzo konkurencyjne.

Jeśli potrzebujesz sprzętu rehabilitacyjnego? Odwiedź Centrum medyczne Ania!

Nie masz opieki dla osoby bliskiej, a potrzebujesz załatwić sprawy urzędowe? Opiekunka medyczna chętnie pomoże.

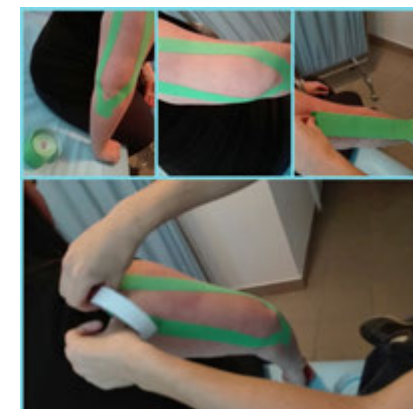



Stowarzyszenie Rodziców i Opiekunów Dzieci Niepełnosprawnych „Wspólna Troska”

ul. Stefana Batorego 64H
96-100 Skierniewice
e-mail: stowarzyszenie@wspolnatroska.pl
<http://wspolnatroska.pl>
Tel. 504 076 640

Krótki opis działalności:

Stowarzyszenie swoje cele realizujemy poprzez:

- Rehabilitację dzieci i młodzieży niepełnosprawnej lub zagrożonej niepełnosprawnością
- Edukację dzieci niepełnosprawnych z upośledzeniem głębokim
- Edukację rodziców dzieci niepełnosprawnych
- Prowadzenie Centrum Wolontariatu
- Prowadzenie Biura Porad Obywatelskich
- Aktywizację zawodową osób niepełnosprawnych

Opis usługi/ produktów:

Rehabilitację dzieci i młodzieży niepełnosprawnej lub zagrożonej niepełnosprawnością prowadzą w:

- Ośrodka Opiekuńczo – Rehabilitacyjnym dla Dzieci Niepełnosprawnych im. Jana Pawła II w Skierniewicach. W prowadzonej przez nich placówce pół-stacjonarnej ciągłą opieką i terapią obejmują dzieci i młodzież niepełnosprawną. Zostali oni włączeni w wielospecjalistyczną, kompleksową rehabilitację.
- Rehabilitację osób niepełnosprawnych, zadanie to realizują w miarę pozyskanych środków na projekty.
- Terapię i rehabilitację dzieci w wieku od 0 do 18 roku życia, zagrożonych niepełnosprawnością lub niepełnosprawnych w NZOZ Ośrodku Opiekuńczo – Rehabilitacyjnym dla Dzieci Niepełnosprawnych, w ramach komórek:
 - ✓ Ośrodka Rehabilitacji Diennej
 - ✓ Poradni dla Osób z Autyzmem Dziecięcym
- W ramach Wczesnego Wspomagania Rozwoju Dziecka, terapią obejmują dzieci z orzeczeniami o potrzebie zajęć wczesnego wspomagania.

Edukację dzieci z niepełnosprawnością w stopniu głębokim lub kalectwem sprzężonym w prowadzonym Ośrodku Rewalidacyjno – Wychowawczym, ich podopieczni realizują obowiązek szkolny. Od 2018 roku są realizatorami Pilotażowego Programu PFRON „Rehabilitacja 25 PLUS”

Aktywizacja zawodowa osób z niepełnosprawnością – tworzą Zakład Aktywności Zawodowej „Balcerów”

Edukację rodziców dzieci niepełnosprawnych, poprzez spotkania z psychologiem, wyjazdy, spotkania okolicznościowe.

W ramach działań promujących społeczeństwo obywatelskie:

- Prowadzą Centrum Wolontariatu, do Centrum mogą zgłaszać się osoby pragnące dobrowolnie i nieodpłatnie nieść pomoc innym oraz osoby, które tej pomocy potrzebują.
- Prowadzą Biuro Porad Obywatelskich, które udziela porady obywatelskiej oraz prowadzi mediacje dotyczące wszystkich sfer życia osobom zgłaszającym się o taką pomoc i poradę prawną. W Biurze porad udzielają prawnik, doradca prawny, mediator.



SIZEI-Spółdzielnia Inwalidów Zakład Elementów Indukcyjnych

ul. Tuwima 5
96-100 Skierniewice
www.sizei.pl
e-mail: biuro@sizei.pl,
Tel. 46/833 26 38, fax 46/833 40 41

Krótki opis działalności:

Spółdzielnia Inwalidów jest producentem szerokiego asortymentu wyrobów wyróżniających się udziałem indukcyjności elektromagnetycznej wśród podstawowych cech wyrobu. Specjalizują się głównie w produkcji transformatorów, elektromagnesów, cewek i dławików.

Lata działalności pozwoliły jej rozwinąć i udoskonalić procesy hermetyzacji wyrobów, impregnacji, spawania rdzeni, lutowania, nawijania taśmami miedzianymi i pakietowania rdzeni. Minimalizują w ten sposób koszty wytwarzania i dopasowania dostawy wg czasu i miejsca. Jej zamiarem jest stałe poszerzanie oferty o nowe rodzaje wyrobów i świadczenie usług w oparciu o zgromadzone zasoby wytwórcze. Zajmuje się produkcją transformatorów, cewek i dławików, obróbką narzędziową regeneracją narzędzi, produkcją komponentów metalowych i izolacyjnych.

Opis usługi/ produktów

Usługi z wykorzystaniem parku narzędziowego i maszynowego :

- regeneracja maszyn
- wykonawstwo i uzdatnianie zużytych elementów maszyn i urządzeń
- produkcja detali metalowych i izolacyjnych.

Spółdzielnia realizuje zlecenia konfekcjonowania, sortowania masowo wykonywanych detali.

Kompletacja i prosty montaż mechaniczny i elektryczny.



Stowarzyszenie Hospicjum im. Anny Olszewskiej w Skierniewicach

ul. Trzcńska 18
96-100 Skierniewice
biuro@hospicjumskierniewice.pl
Tel. 046 832-11-87, 505-401-362

Krótki opis działalności:

Stowarzyszenie Hospicjum im. Anny Olszewskiej jest powołane do sprawowania wszechstronnej opieki nad osobami z zaawansowaną chorobą nowotworową i do udzielania pomocy ich rodzinom w domach u Chorych.

Opis usługi/ produktów,

Opiekę nad pacjentem przez zespół hospicyjny (lekarz, pielęgniarka, fizjoterapeuta, psycholog).

Celem opieki jest kontrola bólu, innych objawów somatycznych, jak również łagodzenie cierpienia psychicznego, duchowego, socjalnego. Opieka hospicyjna to także czas poświęcony na towarzyszenie choremu, rozmowę z nim oraz z jego rodziną.

Lekarz odwiedza chorego, co najmniej 2 razy w miesiącu, pielęgniarki spotykają się z chorym 2 razy w tygodniu. W razie potrzeby wizyty odbywają się częściej. Pielęgniarki wykonują zabiegi medyczne, uczą rodzinę pielęgnacji chorego, profilaktyki przeciwoleżynowej, doradzają rodzinie w rozwiązywaniu problemów pielęgnacyjnych, wyjaśniają sposób przygotowywania i podawania leków.



Zakład Aktywności Zawodowej Stowarzyszenia Wsparcie Społeczne „Ja-Ty-My”

ul. Powstańców 1863 r nr 12
99-400 Łowicz
<https://www.facebook.com/zazjatymy>
e-mail: zaz@wsparciespoleczne.pl
Tel. 511 917 282

Krótki opis działalności:

Zakład Aktywności Zawodowej Stowarzyszenia Wsparcie Społeczne „Ja-Ty-My” w Łowiczu prowadzi działalność gastronomiczną przy ul. Powstańców 1863 r. 12 w Łowiczu prowadząc Restaurację „Kulinarne Mosty”. Zakład Aktywności Zawodowej (ZAZ) jest wyodrębnioną organizacyjnie i finansowo jednostką utworzoną w celu zatrudnienia 20 osób niepełnosprawnych zaliczonych do znacznego stopnia niepełnosprawności i osób zaliczonych do umiarkowanego stopnia niepełnosprawności, u których stwierdzono autyzm, upośledzenie umysłowe lub chorobę psychiczną.

W ramach swojej działalności ZAZ prowadzi rehabilitację zawodową, społeczną i leczniczą.

Opis usługi/ produktów,

Zakład Aktywności Zawodowej w Łowiczu świadczy usługi

- Smaczne i tanie obiady domowe na miejscu oraz na wynos
- Usługi cateringowe
- Organizacja imprez okolicznościowych
- Organizacja imprez muzycznych

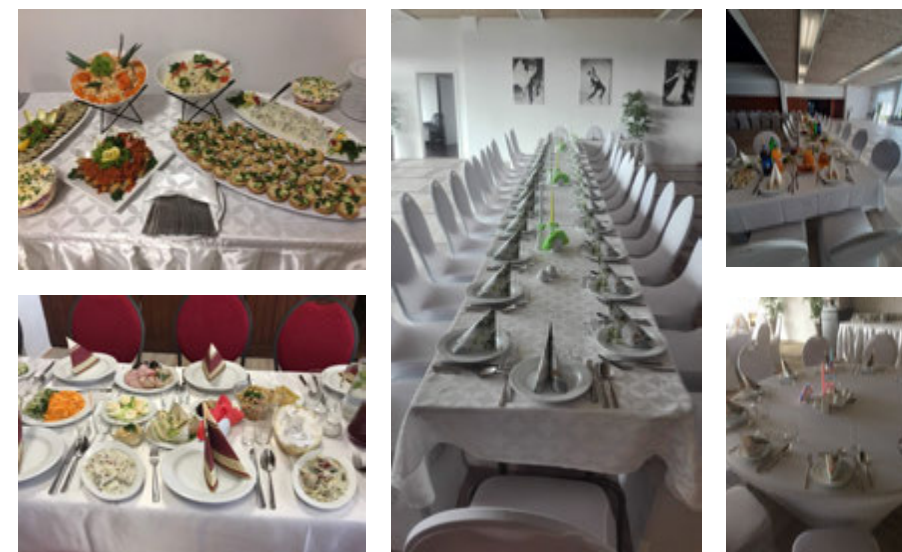



Łowicki Uniwersytet Trzeciego Wieku

ul. Podrzeczna 20
99-400 Łowicz
strona: <https://utwlowicz.pl>
Fanpage FB: [https://www.facebook.com/Łowicki-
Uniwersytet-Trzeciego-Wieku](https://www.facebook.com/Łowicki-Uniwersytet-Trzeciego-Wieku)
e-mail: kontakt@utwlowicz.pl
Tel. 04 287 778, 508 282 807

Krótki opis działalności:

Łowicki Uniwersytet Trzeciego Wieku powstał w 2007 r. z inicjatywy mieszkańców Łowicza i działał przy Urzędzie Miejskim w Łowiczu. W KRS został zarejestrowany 06.10.2008 r. i od tej pory funkcjonuje jako samodzielne stowarzyszenie działające w dziedzinie kultury, oświaty, ochrony zdrowia, turystyki i krajoznawstwa. W listopadzie 2008 r. JM Rektor SGGW w Warszawie wyraził zgodę na objęcie Stowarzyszenia opieką naukową. ŁUTW liczy obecnie 230 członków powyżej 50. roku życia – mieszkańców Łowicza, powiatu łowickiego i powiatów ościennych bez względu na zawód i wykształcenie. Podstawowym źródłem finansowania działalności są składki członkowskie. Dodatkowe środki pozyskiwane są w ramach konkursów ofert na realizację zadań publicznych z budżetu miasta lub województwa

Opis usługi/ produktów:

- Misją Łowickiego Uniwersytetu Trzeciego Wieku jest zachowanie i zwiększenie sprawności intelektualnej, psychicznej i fizycznej członków, ich aktywizacja społeczna i zapobieganie wykluczeniu społecznemu oraz integracja międzypokoleniowa. W tym celu Stowarzyszenie organizuje m.in.:
- wykłady specjalistów z różnych dziedzin,
- zajęcia seminaryjne,
- sekcje i koła zainteresowań,
- lektoraty języków obcych,
- warsztaty komputerowe,
- zajęcia z zakresu kultury fizycznej i rehabilitacji zdrowotnej,
- wycieczki krajoznawcze i turystyczne – krajowe i zagraniczne,
- rajdy rowerowe, wyjazdy do teatru, kina, muzeum, na koncerty,
- akcje charytatywne,
- spotkania integracyjne.

Seniorzy z ŁUTW rozwijają swoje talenty, pasje, umiejętności i sprawności w licznych kołach zainteresowań, a do wyboru mają: literackie, teatralne, taneczne, plastyczne, kulinarne, brydż sportowy, nordic walking, rowerowe, turystyczne, aerobik w basenie, nauka pływania, gimnastyka rozciągająco-korekcyjna, gimnastyka z elementami aerobiku, gimnastyka pilates, joga, lektorat języka angielskiego (3 poziomy), lektorat języka niemieckiego konwersatorium języka niemieckiego, chór. Członkowie prezentują swoje talenty i umiejętności na uroczystościach o zasięgu lokalnym, regionalnym i ogólnopolskim, osiągają sukcesy na wystawach, wernisażach, olimpiadach sportowych. Są obecni na Wojewódzkich Dniach Seniora, „Senioraliach” w Warszawie, Wojewódzkich Przeglądach Twórczości Dojrzałej „Przystanek 60+”, Pikniku Europejskim Osób Niepełnosprawnych i Trzeciego Wieku w Łowiczu, uczestniczą z sukcesami w rozgrywkach IV ligi brydża sportowego organizowanych przez Wojewódzki Związek Brydża Sportowego w Łodzi i Międzynarodowej Olimpiadzie

Sportowej Uniwersytetów Trzeciego Wieku i Organizacji Senioralnych „Trzeci Wiek na Start” w Łazach na Śląsku, włączając się do Ogólnopolskiego Marszu Nordic Walking Studentów Uniwersytetów Trzeciego Wieku organizowanego przez UTW z Wejherowa. Uczestnicy grup plastycznych „Nowa Fala” i „Fascynacja” prezentują swoje prace, które powstają podczas zajęć w pracowni i na licznych plenerach wyjazdowych, podczas uroczystości lokalnych, regionalnych o wojewódzkich oraz na wernisażach, np. w Muzeum w Łowiczu, Pałacu w Walewicach.

Dzięki współpracy ze Szkołą Główną Gospodarstwa Wiejskiego w Warszawie cyklicznie wyjeżdżają na wykłady na uczelni, spotkania z ciekawymi ludźmi, wydarzenia artystyczne. Pracę Zarządu ŁUTW wspiera Rada Programowa, w skład której wchodzi osoba o uznanym autorytecie - przedstawiciele instytucji, organizacji i stowarzyszeń zajmujących się działalnością kulturalno-naukową. Rada m.in. pozyskuje specjalistów z różnych dziedzin, którzy prowadzą wykłady dla słuchaczy.

W celu wzbogacenia oferty programowej Stowarzyszenie ŁUTW corocznie pozyskuje dodatkowe środki w ramach konkursów ofert na realizację zadań publicznych.





Fundacja „Pro Aperte”

ul. Staszica 7
99-300 Kutno
www.proaperte.pl
e-mail: fundacja@proaperte.pl
https://pl-pl.facebook.com/FundacjaProAperte/?ref=page_internal
Tel. 605 724 035



Krótki opis działalności:

Fundacja Pro Aperte inicjuje i wspiera działania w zakresie ochrony zdrowia, edukacji, wychowania i integracji osób niepełnosprawnych, a także ich rodzin, jak również zajmuje się propagowaniem fachowej wiedzy na temat zaburzeń ze spektrum autyzmu, rozwoju psychicznego, zaburzeń zachowania i emocji.

W ramach swojej działalności Fundacja Pro Aperte prowadzi:

- Świetlicę terapeutyczną „Sensorek”
- Terapeutyczny punkt przedszkolny „ToTu”
- Mobilną świetlicę terapeutyczną

Zakres działalności fundacji obejmuje obszar całej Polski.

Opis usługi/ produktów:

Świetlica terapeutyczna „Sensorek” :

Zajęcia indywidualne dla dzieci z zaburzeniami ze spektrum autyzmu, zachowania i emocji, m. in.:

- terapię behawioralną w nurcie stosowanej analizy zachowania
- terapię logopedyczną, w tym neurologopedyczną
- terapię psychologiczną
- terapię pedagogiczną, w tym terapię ręki.
- Terapia SI

Zajęcia grupowe dla dzieci z ASD oraz z trudnościami wychowawczymi.

- trening umiejętności społecznych
- Niebieskie Migdały – zajęcia rozwijające u dzieci koncentrację, pamięć i wyobraźnię

Punkt informacyjny dla rodziców dzieci z zaburzeniami ASD.

Godziny wytchnieniowe dla rodziców.

Terapeutyczny punkt przedszkolny „ToTu” - skierowany do dzieci z zaburzeniami z ASD. W ofercie „ToTu” znajdują się:

Zajęcia grupowe, obejmujące realizację podstawy programowej, poranny krąg, muzykoterapię, Trening Umiejętności Społecznych.

Zajęcia indywidualne, obejmujące: zajęcia terapeutyczne, zajęcia z logopedą, psychologiem, terapię SI, hipoterapię.

Mobilna świetlica terapeutyczna – zajęcia skierowane do dzieci z orzeczeniem o potrzebie kształcenia specjalnego lub nauczania indywidualnego, z możliwością dojazdu do klientów.

Warsztaty i szkolenia - dla nauczycieli, rad pedagogicznych, pracowników instytucji publicznych oraz rodziców w tematyce zaburzeń ze spektrum autyzmu, m. in:

- Autyzm na start w przedszkolu lub w szkole
- Dziecko z autyzmem w przedszkolu lub w szkole
- Trudne zachowania dzieci z autyzmem
- Rozwijanie umiejętności społecznych przedszkolaka lub ucznia z autyzmem
- Wsparcie rodziców i opiekunów osób z niepełnosprawnością, w tym z zaburzeniami ze spektrum autyzmu (ASD)
- Lęk u dziecka
- Złość u dziecka
- Uczeń z Zespołem Aspergera
- Edukacja ucznia ze spektrum autyzmu



Subregion III





Subregion III Ośrodek Wsparcia Ekonomii Społecznej



Centrum Promocji i Rozwoju Inicjatyw Obywatelskich OPUS

ul. Narutowicza 8/10
90-613 Łódź
www.opus.org.pl,
@CentrumOPUS
e-mail: opus@opus.org.pl,
Tel. 42 207 73 39,

Krótki opis działalności:

Centrum OPUS już od 21 lat wspiera organizacje pozarządowe w projektach na rzecz lokalnych społeczności. Realizując hasło SYNERGIA W DZIAŁANIU koordynujemy funkcjonowanie grup nieformalnych, stowarzyszeń, spółdzielni i podmiotów ekonomii społecznej, współpracuje z samorządami i instytucjami publicznymi. W ramach coworkingu udostępnia przestrzeń łódzkiej siedziby do spotkań i konferencji, a ich doradcy są dostępni w biurze i w terenie.

Obserwując z dumą efekty działań - poprawę jakości życia i wzbogacenie kultury - cały czas rozszerzają możliwości, by przekazywane przez nich fundusze, zasoby, wiedza i doświadczenie stały się motorem zmian w województwie łódzkim.

Opis usługi/ produktów,

Wspierają aktywność obywatelską m.in. poprzez organizację lokalnych programów mikrograntowych

Dla organizacji w Łodzi oferują w ramach Łódzkiego Centrum Obywatelskiego:

- Wsparcie techniczne tzn.:
 - ✓ sale coworkingowe dla wszystkich zainteresowanych organizacji pozarządowych, grup nieformalnych;
 - ✓ stanowiska pracy z dostępem do internetu (biuro na godziny);
 - ✓ sprzęt: rzutnik, laptop, ekran, namioty wystawiennicze, stoliki wystawiennicze;
 - ✓ zasoby biblioteki (pozycje dot. zarządzania organizacją pozarządową).
- Doradztwo ogólne i specjalistyczne w zakresie
 - ✓ zakładania organizacji pozarządowej (stowarzyszenia, fundacji), w tym procedury zakładania i rejestracji,
 - ✓ pomocy w rozwoju organizacji (źródła finansowania działań, planowanie działań, przygotowanie ofert na realizację zadań publicznych, status OPP),
 - ✓ promocji organizacji pozarządowej,
 - ✓ aspektów prawno-księgowo działań organizacji,
 - ✓ rozliczanie zadań publicznych, przygotowanie sprawozdań finansowych,
 - ✓ prowadzenie działalności odpłatnej i gospodarczej- aspekty prawne finansowe i biznesowe i inne dostosowane do potrzeb organizacji, przedsiębiorstw społecznych i grup nieformalnych) i inne zgłaszane przez organizacje.

W ramach działań Ośrodka Wsparcia Ekonomii Społecznej prowadzą:

- działania animacyjne – tworzą środowisko przyjazne rozwojowi ekonomii społecznej, wspierają grupy nieformalne w zakładaniu podmiotów ekonomii społecznej, podmioty, które chcą rozpocząć działalność odpłatną/gospodarczą w ich ekonomizacji, szkołą, doradzają, organizują wizyty studyjne, a także udzielają pakiety rozwojowe w ramach których organizacja/grupa nieformalna otrzymuje wsparcie do 5000 zł na ekonomizację oraz wsparcie doradcy rozwojowego w budowaniu własnego modelu biznesowego.
- Wsparcie doradcze ogólne dla działających już podmiotów ekonomii społecznej z zakresu prowadzenia działalności statutowej PES, zewnętrznego finansowania, a także doradztwo specjalistyczne: księgowo, finansowe, prawne, marketingowe, ds. zamówień publicznych.
- Udzielają dotacji na tworzenie miejsc pracy w PES (do 20 000 zł/ osobę miejsce pracy) dla osób wpisujących się w kategorię osób zagrożonych ubóstwem lub wykluczeniem społecznym, a także wsparcie pomostowe na każde utworzone miejsce pracy do 12 miesięcy wsparcia oraz wsparcie Indywidualnego Doradcy Przedsiębiorstwa Społecznego

Oferują również usługi biura rachunkowego –specjalizują się w obsłudze księgowej organizacji pozarządowych i podmiotów ekonomii społecznej z województwa łódzkiego.

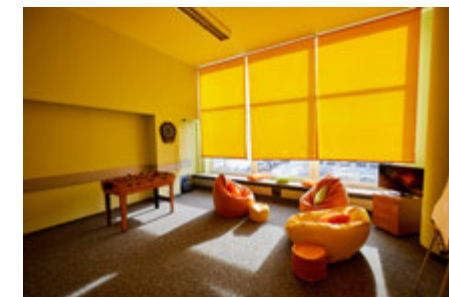



Fundacja Pamałka-Pomagamy

os. Dolnośląskie 221/25
97-400 Bełchatów
e-mail: kontakt@pamalka.pl
Tel. 695 680 202

Krótki opis działalności:

Fundacja zajmuje się rehabilitacją, profilaktyką chorób, dietetyką oraz promowaniem zdrowego trybu życia i aktywności sportowej. Organizuje liczne warsztaty dla osób niepełnosprawnych, warsztaty dietetyczne oraz marsze Nordic Walking.

Fundacja bierze udział w wielu projektach dotyczących uaktywniania i rehabilitacji seniorów.

Od stycznia 2019 roku prowadzi działalność Podmiotu Ekonomii Społecznej w zakresie rehabilitacji i odchudzania.

Opis usługi/ produktów,

Fundacja od stycznia 2019 roku prowadzi działalność jako PES w zakresie usług rehabilitacyjnych oraz dietetycznych.

W zakresie usług rehabilitacyjnych świadczy: zabiegi fizykalne, rehabilitację ruchową, masaże, taping kinesiologiczny.

W zakresie dietetyki: porady dietetyczne, treningi odchudzające w kapsułkach PowerSlim, zabiegi wyszczuplające, warsztaty dietetyczne.

Fundacja społeczna „SOLIDARNI”

uL. Kwiatowa 6
97-400 Bełchatów
e-mail: solidarni@op.pl
Tel. 519 647 899; 44 6329317

Krótki opis działalności:

Fundacja zajmuje się udzielaniem pomocy osobom znajdującym się w trudnej sytuacji materialnej. PROWADZENIE JADŁODAJNI dla osób bezdomnych oraz zagrożonych wykluczeniem społecznym. Celem fundacji jest tworzenie szans powrotu na rynek pracy osobom zagrożonym wykluczeniem społecznym z różnych powodów.

Szczególną troską obejmują osoby długotrwale bezrobotne, bez prawa do zasiłku i innych świadczeń. Pierwszeństwo w zatrudnieniu mają osoby w wieku 55 plus i 60 plus, z często bogatym bagażem doświadczeń życiowych i zawodowych.

Opis usługi/ produktów

- Sprzątanie terenów zewnętrznych:
 - ✓ utrzymanie czystości wokół obiektów (biur, domów itp.)
- Sprzątanie otoczenia:
 - ✓ ciągów komunikacyjnych, placów postojowych w okresie letnim i zimowym.
- Pielęgnacja terenów zielonych:
 - ✓ koszenie trawników
 - ✓ usuwanie samosiewów
 - ✓ grabienie trawy, liści.
- Roboty brukarskie:
 - ✓ naprawa ciągów pieszych
 - ✓ odtwarzanie nawierzchni z kostki brukowej.
- Dowolne usługi porządkowe wyżej nie umieszczone
- Prowadzenie jadłodajni dla osób zagrożonych wykluczeniem społecznym .



Fundacja Rozwoju Nitka

ul. Poziomkowa 19
97-400 Bełchatów
www.fundacjanitka.pl fb Pracownia Nitka,
e-mail: biuro@fundacjanitka.pl
Tel. 694 042 909

Krótki opis działalności:

Jeśli szczęście daje Ci taniec – tańcz, jeśli pisanie – pisz, jeśli szczęście daje Ci poznanie siebie – rób to. Wiele dróg prowadzi do szczęścia. Podróżuj nimi jak po nitkach do kłębka – szczęścia.

W swojej Pracowni prowadzą liczne warsztaty, zajęcia, spotkania mające na celu rozwijanie pasji i zainteresowań. Od 2019 roku rozszerzyli zakres swoich działań o wsparcie terapeutyczne i logopedyczne.

Fundacja prowadzi warsztaty zarówno na miejscu w Pracowni Nitka, jak również w Szkołach Podstawowych, Przedszkolach i Żłobkach. Mają możliwość dojazdu do placówek na terenie całego kraju.

Opis usługi/ produktów

Oferta obejmuje:

Prowadzenie warsztatów tematycznych np. z okazji Dnia Chłopaka, Mikołajek, Dnia Kobiet, Dnia Rodziny itp.

Przykładowe tematy:

- programowanie i robotyka
- klocki konstrukcyjne w różnych odstępach
- mydełka kolorowe
- żelowe świece
- plastyczne i artystyczne tematy np. kolorowa masa solna, origami, decoupage, itp.
- eksperymenty np. slime, sztuczny śnieg, lampa lava itp.
- magnesy na lodówki z wydrapywanki
- szycie pacynek, toreb, woreczków itp.
- squishy
- biżuteria
- las w butelce

Fotobudka – wynajem, obsługa, spersonalizowane książki pamiątkowe.

Animacje - oferujemy obsługę animacyjną, czyli zabawy ruchowe, zabawy integracyjne, konkursy, zawody sportowe.

Wsparcie terapeutyczne np. psychologa, pedagoga, logopedy.



Dodatkowo możemy zaproponować różne atrakcje na urodziny, imprezy firmowe, pikniki rodzinne itp.:

- malowanie twarzy
- tatuaże brokatowe
- zamykanie w dużej bańce mydlanej
- duże bańki mydlane
- zaplatanie warkoczków
- piniatę
- fontannę czekolady
- watę cukrową
- popcorn

Wszystkie atrakcje są uzgadniane indywidualnie i dopasowane do potrzeb zamawiającego.





Fundacja Ośrodek Realizacji Inicjatyw

os. Dolnośląskie 310/19
97-400 Bełchatów
www.fundacjaori.com
FB: <https://www.facebook.com/ori.belchatow/>
e-mail: biuro.ori@gmail.com
Tel: 782 018 559, 691 024 002;

Krótki opis działalności:

Fundacja została powołana, by wspierać rozwój społeczności lokalnych. Chcą, by każdy, kto ma pomysł na działanie niosące pozytywne skutki dla innych, znalazł wsparcie w jego realizacji. Pragną zmienić otaczającą nas rzeczywistość na lepsze! Robią to poprzez zabawę i edukację, które łączą w angażujących wydarzeniach.

Organizowane przez nich wydarzenia angażują ich bez reszty. Łączą w nich dobrą zabawę, pożyteczne działania, walory edukacyjne i pasję. Dzięki takiej wybuchowej mieszance, a także dbaniu o najmniejszy nawet szczegół, tworzą działania z których mogą być naprawdę dumni.

Opis usługi/ produktów

Do zaoferowania mają: wynajem urządzeń pneumatycznych (dmuchańców), animacje dla dzieci i dorosłych, warsztaty, fotobudka, foodtruck „LOFRY”, wata cukrowa, popcorn, wypożyczalnia strojów karnawałowych, spotkanie z Mikołajem, spotkanie z Zającem Wielkanocnym, eventy frekwencyjne.



Stowarzyszenie Koło Pomocy Dzieciom Niepełnosprawnym

ul. Wysoka 21
97-300 Piotrków Trybunalski
www.facebook.com/skpdn
e-mail: skpdzn1@gmail.com
Tel. 44 645 97 83

Krótki opis działalności:

Stowarzyszenie Koło Pomocy Dzieciom Niepełnosprawnym jest organizacją pożytku publicznego .

Celem organizacji jest pomoc osobom niepełnosprawnym i ich rodzinom. Cel ten realizują przez prowadzenie Warsztatów Terapii Zajęciowej w Piotrkowie Trybunalskim, w Wolborzu, Sulejowie.

Stowarzyszenie organizuje wycieczki turystyczne, turnieje sportowe, pikniki i różne imprezy okolicznościowe dla osób niepełnosprawnych z Piotrkowa Tryb. i z okolicznych gmin.

Organizuje też imprezy integracyjne, w tym:

- Turniej Gier i Zabaw dla Osób Najmniej Sprawnych - 1 raz w roku dla 170 osób z niepełnosprawnością.
- Paradę Talentów - 1 raz w roku dla 170 osób z niepełnosprawnością

Opis usługi/ produktów:

Stowarzyszenie prowadzi

- Warsztaty Terapii Zajęciowej w Piotrkowie Tryb. dla 95 osób.
- Warsztat Terapii Zajęciowej „Kubusie” w Wolborzu z lokalizacją w Wolborzu, Sulejowie i Ręcznie dla 85 osób.
- Klub Wsparcia w Piotrkowie Tryb. dla 20 osób z niepełnosprawnością.
- Mieszkania wspomagane w Piotrkowie Tryb. dla 5 osób z niepełnosprawnością.



Fundacja Nowoczesnej Edukacji Informatyczno - Technologicznej

ul. Juliusza Słowackiego 9
97-300 Piotrków Tryb
ul. Gabriela Narutowicza 58/60
97-300 Piotrków Tryb.
www.szkolaprogramowania.eu, www.fneit.pl,
www.skleprobotow.pl
e-mail: biuro@fneit.pl,
Tel. 44 649 83 87, 44 647 77 98

Krótki opis działalności:

Fundacja prowadzi zajęcia z robotyki i programowania łącząc wspaniałą zabawę z nauką. Z pomocą edukacyjnych robotów dopasowanych do wieku i poziomu wiedzy dzieci.

Młodzi robotycy uczą się konstruowania najprawdziwszych robotów. Starsi robotycy programują w konkretnych językach programowania (C++, Java, Python itp.). Rozwijają sprawność manualną oraz ćwiczą pamięć, uczą twórczego myślenia i współdziałania w grupie. Rozwijają umiejętność pracy w skupieniu przy coraz bardziej skomplikowanych projektach robotów, uczą strategicznego i analitycznego myślenia.

Opis usługi/ produktów

Fundacja zajmuje się prowadzeniem:

- zajęć z robotyki i programowania dla dzieci w wieku 6 – 15 lat w roku szkolnym,
- zajęć z dziećmi w instytucjach na terenie województwa łódzkiego,
- nieodpłatnych lekcji pokazowych w szkołach podstawowych,
- w wakacje i ferie tygodniowych warsztatów z programowania,
- szkoleń z języków programowania dla młodzieży i dorosłych
- uczestniczą w prestiżowym projekcie Centrum mistrzostwa Informatycznego o zajęciu ogólnopolskim

Fundacja w swojej pracy wykorzystują nowe technologie, by nauczyć zawodu z przyszłością.

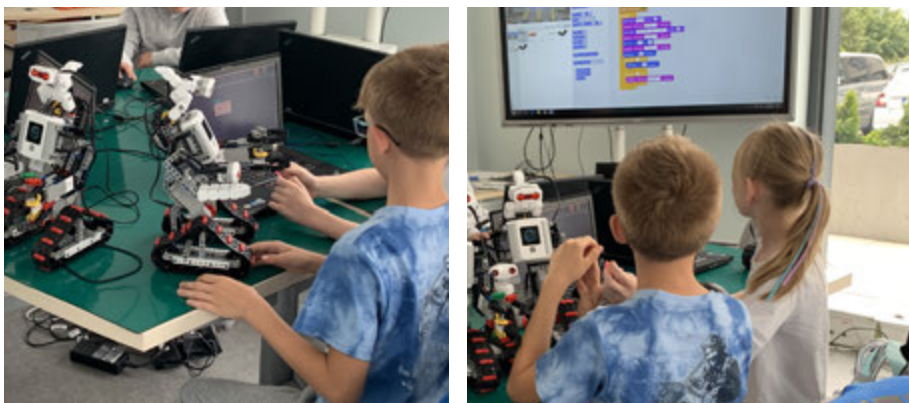

Piotrkowskie Stowarzyszenie Rozwoju, Promocji i Integracji Europejskiej EURO-CENTRUM

ul. Dąbrowskiego 20
97-300 Piotrków Trybunalski
www.euro-centrum.org
e-mail: eurocentrum@piotrkow.info.pl
Tel. 44/647 12 53, Fax 44/649 76 61

Krótki opis działalności:

Stowarzyszenie realizuje swoje cele poprzez:

- działania z zakresu edukacji europejskiej
- informację i doradztwo w zakresie funduszy europejskich
- działania na rzecz ochrony środowiska
- działania w zakresie promocji kultury i sportu
- wspieranie osób zagrożonych wykluczeniem społecznym w zakresie integracji społecznej i aktywizacji zawodowej,
- współpracę z instytucjami działającymi na rzecz osób niepełnosprawnych.

Opis usługi/ produktów,

- Bezpłatna informacja i doradztwo w zakresie funduszy europejskich, informacji o Unii Europejskiej i możliwościach wynikających z członkostwa Polski w UE, praw obywateli w UE.
- Prowadzenie Punktu Informacji Europejskiej Europe Direct w Piotrkowie Trybunalskim i współpraca w tym zakresie z Komisją Europejską - Przedstawicielstwem w Polsce.
- Szkolenia podnoszące kwalifikacje zawodowe w ramach prowadzonego przez Stowarzyszenie Ośrodka Kształcenia Ustawicznego.
- Realizacja programów wsparcia dla osób bezrobotnych we współpracy ze służbami zatrudnienia, m.in. Programu Aktywizacja i Integracja

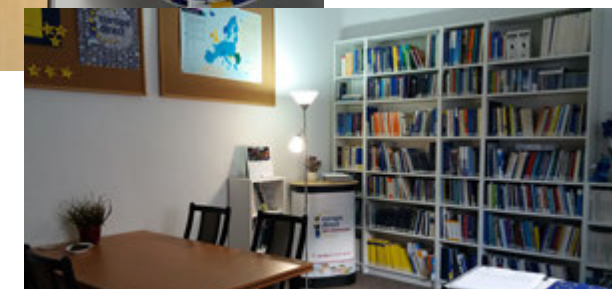



Spółdzielnia Socjalna „EDUKREATOR”

ul. Narutowicza 23
97-300 Piotrków Tryb.,
www.edusimare.pl
e-mail: edukreator@wp.pl
Tel. 664 087 406

Krótki opis działalności:

Spółdzielnia Socjalna „EDUKREATOR” w ramach swojej działalności zajmuje się opieką i edukacją dzieci w wieku żłobkowym i przedszkolnym. Obecnie prowadzi dwie placówki: Niepubliczne Artystyczne Przedszkole Simare z oddziałem terapeutycznym oraz Niepubliczny Żłobek Simare 2.

Oferta ich placówek świadczy o połączeniu wysokiego poziomu opieki i edukacji z artystycznymi zajęciami dla dzieci.

Przedszkole swoją ofertę kieruje również do rodziców dzieci niepełnosprawnych. Dzieci z orzeczeniami o specjalnych potrzebach edukacyjnych, realizują rozbudowany panel zajęć terapeutycznych oraz integrują się z rówieśnikami.

Opis usługi/ produktów

Oferta Artystycznego Przedszkola Simare z oddziałem terapeutycznym :

- zapewniają profesjonalną opiekę poprzez zatrudnianie wykształconej kadry pedagogicznej
- dbają o wszechstronny rozwój wychowanków, poprzez zajęcia artystyczne i sportowe (zajęcia teatralne, kółko muzyczne, zajęcia wokalne, akrobatyka, aikido, gimnastyka korekcyjna),
- zatrudniają specjalistów (logopeda, psycholog, oligofrenopedagog, pedagog specjalny, terapeuta zajęciowy, terapeuta ręki)
- promują zdrowy styl życia,
- są otwarci na współpracę z rodzicami

Oferta żłobkowa dla dzieci w wieku od 12 miesięcy do 3 lat :

- zapewniają profesjonalną opiekę dla dzieci w wieku 12 miesięcy – 3 lata,
- dbają o wszechstronny rozwój wychowanków,
- tworzą przyjazną i serdeczną atmosferę,
- zatrudniają wykształconą kadrę
- posiadają bardzo dobre warunki lokalowe,
- promują zdrowy styl życia,
- zapewniają opiekę psychologa,
- współpracują z logopedą.

HIBISCUS SPÓŁDZIELNIA SOCJALNA

HIBISCUS Spółdzielnia Socjalna

ul. Kopiec 17
97-500 Radomsko
www.spoldzielniahibiscus.pl
e-mail: spoldzielniahibiscus@hotmail.com
Tel. 44 680 15 00

Krótki opis działalności:

Spółdzielnia Socjalna HIBISCUS z siedzibą w Radomsku świadczy usługi związane z zagospodarowaniem terenów zieleni miejskiej oraz utrzymaniem porządku i czystości w miejscach publicznych i przy budynkach użyteczności publicznej. Prace te są wykonywane na rzecz utrzymania porządku i konserwacji zieleni na terenie miasta.

Opis usługi/ produktów

Prace, które są wykonywane na rzecz utrzymania porządku i konserwacji zieleni na terenie miasta obejmują: -

- koszenie trawy w pasach drogowych oraz na placach zabaw, skwerach, strefach wypoczynku,
- opróżnianie koszy na śmieci będących w pasach drogowych, parkach, skwerach i strefach wypoczynku,
- wykaszanie rowów przydrożnych i ich udrażnianie
 - ✓ usuwanie zachwaszczenia
 - ✓ zbieranie śmieci w pasach drogowych
 - ✓ utrzymanie czystości ciągów komunikacyjnych w okresie letnim
 - ✓ odśnieżanie ciągów komunikacyjnych w okresie zimowym
 - ✓ utrzymanie czystości przy miejscach pamięci narodowej,
- odkomarzanie parków

W okresie zimowym ciągi pieszych na drogach publicznych, skwerach, parkach muszą być posypywane piachem dla bezpieczeństwa ludzi. Zakres prac obejmuje również odśnieżanie chodników oraz ścieżek rowerowych.

W chwili obecnej tereny, na których świadczone są takie usługi to: - powierzchnia do koszenia (pasy drogowe) - 271.331 m² - rowy przydrożne - 177.083 m² - tereny zbiorników wodnych - 25.177 m² - ciągi; żywopłoty - 1005 m² - skupiny - 1291 m² - odnowa roślin - 1382 m² - rabaty - 288 m² - rabaty różane i krzewów - 2078 m² - codzienne prace porządkowe na chodnikach o powierzchni 42.308 m²



Stowarzyszenie Rodziców i Opiekunów Osób Niepełnosprawnych „KONICZYNKA”

ul. Jagiellońska 36
97- 500 Radomsko
www.stowarzyszenie-koniczynka.pl
e-mail:katarzyna.chybala@wp.pl
Tel. 503 760 777



Krótki opis działalności:

Stowarzyszenie Koniczynka od 10 lat zmienia rzeczywistość osób niepełnosprawnych w środowisku lokalnym. Od początku swego istnienia stara się pomóc zarówno chorym dzieciom jak i ich opiekunom. W pierwszym etapie działalności skupili się na wsparciu rodziców i aktywizacji dzieci, w kolejnych 3 latach podjęli ogromne wyzwanie, jakim było utworzenie Centrum Terapii Koniczynka. W użyczonych pomieszczeniach po starej pralni przy Szpitalu Powiatowym w Radomsku zrealizowali swoje wielkie marzenie. W październiku 2016 r. powstało Centrum Terapii, remont pochłonął 400 tys zł i trwał 3 lata. To dzięki ogromnej sile woli rodziców przeobrazili zaniedbaną halę w nowoczesną placówkę przyjazną dzieciom i ich opiekunom. Opiekują się i wspierają ponad 200 podopiecznych z terenu powiatu radomszczańskiego i ościennych

Opis usługi/ produktów

Terapia logopedyczna i neurologopedyczna - Stymulację rozwoju człowieka, a więc jego terapię, należy rozumieć jako świadome, systemowe oddziaływanie specjalisty (neurologopedy) i środowiska domowego pacjenta na wszystkie sfery mózgu człowieka, w celu niwelowania skutków zaburzeń spowodowanych uszkodzeniem mózgu oraz OUN.

Terapia ręki - Terapia ręki ma na celu usprawnienie tzw. małej motoryki, czyli precyzyjnych ruchów dłoni i palców, jak również dostarczania wrażeń dotykowych i poznawania dzięki nim różnych kształtów struktur.

Gimnastyka korekcyjna- Indywidualna gimnastyka korekcyjna jest jedną z najważniejszych metod zapobiegania i leczenia wad postawy.

Mikropolaryzacja mózgu - Inaczej zwana przezczaszkową stymulacją mózgu za pomocą prądu stałego

Neurorehabilitacyjna metoda wspomagająca terapię osób z zaburzeniami ośrodkowego układu nerwowego .

Rehabilitacja ruchowa - obejmuje wiele działań, które mają na celu poprawę danej funkcji, jakości ruchu, ogólną poprawę stanu pacjenta.

Terapia psychologiczna osób z niepełnosprawnością polega na rozwijaniu i doskonaleniu umiejętności poznawczych, społecznych, radzenia sobie ze stresem i emocjami, zmniejszania lub eliminowania trudnych zachowań, budowaniu poczucia własnej wartości.

Terapia Integracji Sensorycznej to praca nad poprawą połączeń synaptycznych centralnego układu nerwowego dziecka, czyli poprawą jakości przesyłania i organizacji

informacji odbieranych przez różne jego zmysły . Głównym zadaniem terapii SI jest dostarczenie dziecku, podczas jego aktywności ruchowej, kontrolowanej przez terapeutę ilości bodźców sensorycznych.

Cyber-oko to nowoczesne narzędzie, umożliwiające kontakt i pracę z osobami, mającymi trudności w komunikacji. System śledzi ruch gałek ocznych, dzięki czemu pozwala na neurorehabilitację i ocenę stanu świadomości pacjenta nawet, gdy jest on całkowicie porażony.

W celu dobrania odpowiedniej terapii oferujemy możliwość wykonania testów diagnostycznych poziom rozwoju dziecka. Na ich podstawie zespół naszych specjalistów opracuje kompleksową terapię wspomagającą. Posiadamy dwa testy:

Skala Leiter-3 test przeznaczony do oceny inteligencji niewerbalnej, pamięci niewerbalnej i uwagi, dla populacji ogólnej w wieku od 3 – 20 lat oraz dla dzieci niestyszających w wieku 3 – 16 lat. Jest to jedyny test całkowicie niewerbalny. Badanie odbywa się bez użycia słów, co pozwala na wykorzystanie go w badaniu dzieci, z którymi kontakt werbalny jest utrudniony lub niemożliwy.

DSR – Dziecięca Skala Rozwojowa test diagnozujący aktualny poziom rozwoju dziecka od 2 miesięcy do 3 lat. Za pomocą testu można wykryć sygnały zaburzeń i opóźnień w rozwoju, mocne oraz słabe strony funkcjonowania dziecka. Badanie pozwala określić kierunek oddziaływań stymulacyjnych lub korekcyjnych.

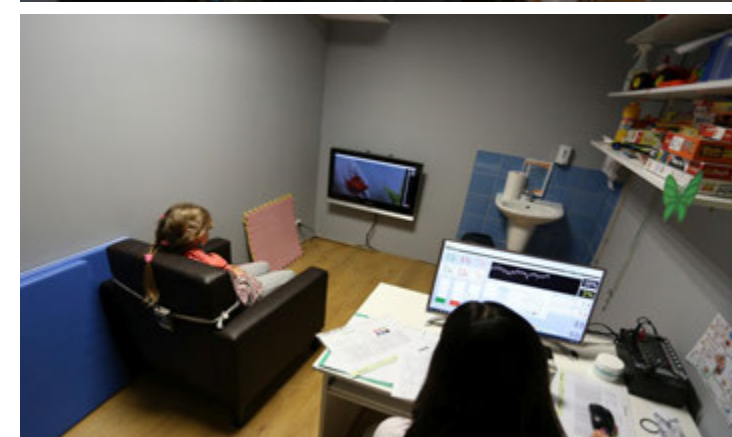
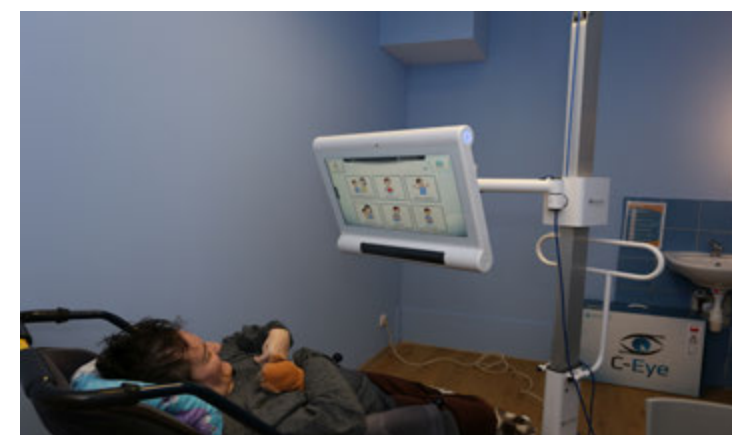



Fundacja ZA

ul. Architektów 21a
97-500 Radomsko
Tel. 508-955-795

Krótki opis działalności:

Fundacja ZA zajmuje się rehabilitacją zawodową osób z niepełnosprawnościami. W styczniu 2020 uruchomili pierwszy na terenie powiatu radomszczańskiego bar w którym zatrudnienie znalazły osoby z różnego rodzaju niepełnosprawnościami jak również osoby zagrożone wykluczeniem społecznym.

Zajadalia jest przyjaznym, otwartym miejscem w którym starają się pokazać, że każdy człowiek bez względu na swoje dysfunkcje może spełniać marzenia i realizować się w życiu społecznym i zawodowym. Starają się pomagać nie tylko swoim pracownikom ale wszystkim tym w mieście którzy są w ciężkiej sytuacji. Realizują idee „ obiadów zawieszonych” tzn. każdy klient ma możliwość wykupienia zupy lub całego obiadu dla osoby potrzebującej. Taka pomoc ma ogromne znaczenie zwłaszcza w okresach zimowych. Starają się aby ich obiady były jak najlepsze, jak najtańsze i dla każdego. Realizują zamówienia cateringowe, organizują imprezy okolicznościowe zarówno na ich sali jak i w każdym innym miejscu.

Opis usługi/ produktów:

- Obiady domowe
- Usługi cateringowe
- Stałe dania w karcie
- Organizowanie imprez okolicznościowych



Spółdzielnia Socjalna GREEN SERVICE

ul. Sportowa 4
98-400 Wieruszów
<http://www.greenservice-wieruszow.pl/>
e-mail: ss.greenservice@gmail.com
Tel. 694 817 914,

Krótki opis działalności:

Spółdzielnia Socjalna zajmuje się :

- Działalnością usługową związaną z zagospodarowaniem terenów zieleni (pielęgnacja i utrzymanie ogrodów i parków itp)
- Utrzymaniem porządków w budynkach (sprzątanie wewnątrz, wywóz śmieci itp)
- Udostępnianiem pracownika
- kompleksowe utrzymanie muraw boisk trawiastych
- Obsługą imprez kulturalno – sportowych.

Opis usługi/ produktów

Najważniejszą misją jaka wyróżnia spółdzielnie w środowisku lokalnym jest reintegracja osób niepełnosprawnych i długotrwale bezrobotnych poprzez ich zatrudnianie w sektorze usług pielęgnacji terenów zielonych i porządkowych. Ma ona w tym względzie pełne poparcie i wsparcie ze strony jednostek samorządowych zarówno powiatu jak i gminy Wieruszów.

Wykonuje zlecenia krótkoterminowe i sporadyczne.

Są to między innymi:

- pielęgnacja terenów zielonych i placów zabaw,
- usługi sprzątania budynków (klatek schodowych) oraz po remontach (budowach),
- zagospodarowanie terenów wokół nowo wybudowanych budynkach mieszkalnych,
- położenie trawników,
- kompleksowe utrzymanie boisk trawiastych(muraw) profesjonalnym sprzętem (kosiarka wrzecionowa DENNIS, kosiarka rotacyjna TORRO, aerator Wiedenmann, opryskiwacz, zgrzebło, itd.)
- Odchwaszczanie i sprzątanie chodników oraz koszenie pasów zieleni i poboczy kosiarką bijakową.
- Sprzątanie pomieszczeń biurowych profesjonalnym sprzętem do pielęgnacji podłóg.
- W okresie zimowym – kompleksowa obsługa lodowisk, odśnieżanie i posypywanie chodników własnym sprzętem – piaskarką.
- Udostępnianie pracowników.

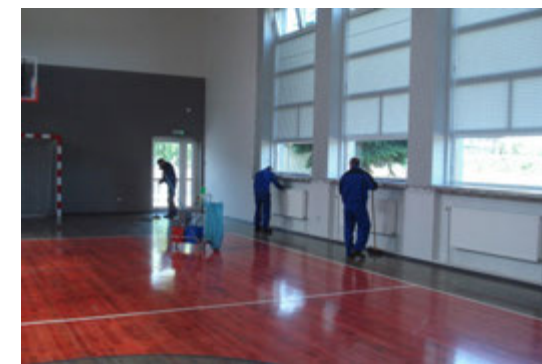



Zakład Aktywności Zawodowej w Wieruszowie Stowarzyszenie Integracyjne „Klub Otwartych Serc”



ul. Marianów 7
98-400 Wieruszów
www.zazwieruszow.org.pl
e-mail: biuro@zazwieruszow.org.pl
Tel/fax: 62 78 16 212, 62 76 07 307

Krótki opis działalności:

Zakład Aktywności Zawodowej powstał 24 października 2014 r. jako wyodrębniona jednostka organizacyjna Stowarzyszenia Integracyjnego „Klub Otwartych Serc” w Wieruszowie.

Na chwilę obecną zakład zatrudnia 35 osób z niepełnosprawnością.

Zakład realizuje zadania z zakresu aktywizacji zawodowej i społecznej. Jest zorientowany na przygotowanie osób niepełnosprawnych do pracy na otwartym i chronionym rynku. Prowadzona rehabilitacja i terapia społeczna przygotowuje pracowników do samodzielnego funkcjonowania w środowisku.

Swoją ofertę realizuje w działach:

- drukarsko-introligatorsko-rękodzielniczym,
- ceramicznym
- usług zleconych
- konfekcjonowania.

Opis usługi/ produktów

Zakład Aktywności Zawodowej oferuje do sprzedaży wyroby:

- ceramiczne i rękodzielnicze.
- Realizuje usługi m.in. z zakresu:
- drukarsko-introligatorskiego i rękodzielniczego;
- niszczenia dokumentów;
- utrzymania terenów zieleni;
- konfekcjonowania powierzonych wyrobów i przedmiotów.

Pracownicy działu drukarsko-introligatorsko-rękodzielniczego wykonują wszelkiego rodzaju wydruki, zaproszenia, wizytówki, foldery, ulotki, buttony, kubki reklamowe. Uzupełnieniem działalności działu są prace wykonywane w ramach rękodzielnictwa dla indywidualnych i hurtowych odbiorców. Do rąk ich klientów trafiają m.in. kartki, stroiki okolicznościowe i inne wyjątkowe produkty.

Dział ceramiczny zajmuje się tworzeniem produktów zarówno użytkowych jak i artystycznych. W ich ofercie znajdują się różnego rodzaju patery, misy, anioły, odlewy gipsowe itp. Wyroby wykonywane są ręcznie z gliny i gipsu przez osoby z niepełnosprawnością.

Usługi z zakresu niszczenia dokumentów realizują z użyciem profesjonalnej niszczarki, która zapewnia stopień tajności wg norm europejskich dot. ochrony danych osobowych DIN 32757.

Pracownicy Zakładu wykonują również prace zlecane przez różne podmioty zewnętrzne oraz osoby indywidualne w zakresie: utrzymania zieleni, pielęgnacji ogrodów w tym koszenia trawników, przycinania żywopłotów, mycia kostki brukowej itp. Posiadamy specjalistyczny sprzęt oraz umiejętności, co gwarantuje wysoką jakość usług.

Dział konfekcjonowania realizuje stałe zlecenia w zakresie konfekcjonowania wyrobów meblowych, kosmetycznych, chemicznych, dziewiarskich i nośników informacji (płyty CD, DVD).





Stowarzyszenie dla Osób Potrzebujących Pomocy „Razem” w Skrzynnie

Skrzynno 13
98-311 Ostrówek
www.strazem.pl Fb : ST RAZEM
e-mail: strazem@wp.pl
Tel. 602-691-683

Krótki opis działalności:

Celem działalności gospodarczej stowarzyszenia jest uświadamianie społeczeństwa iż osoby niepełnosprawne potrafią wykonywać powierzone im zadania z taką samą starannością jak osoby pełnosprawne. Zatrudnienie osób niepełnosprawnych służy ich integracji i uczestnictwu w życiu społecznym jak również stanowi dla nich formę terapii. Przedsiębiorstwo stara się pozyskiwać zlecenia dzięki którym pracownicy mogą aktywnie spędzać czas oraz czerpać satysfakcję z wykonanej pracy.

Opis usługi/ produktów,

Działalność gospodarcza obejmuje następujące czynności:

- sprzątanie i pielęgnacja terenów zielonych
 - ✓ sprzątanie i utrzymanie czystości przy obiektach zewnętrznych
 - ✓ utrzymanie czystości klatek schodowych
 - ✓ malowanie altanek, ławek, balustrad, ogrodzeń itp.
 - ✓ inne indywidualne zlecenia np. sprzątanie piwnic
- składanie półproduktów (chałupnictwo)
- tworzenie rękodzieła np. kartki okolicznościowe, zaproszeni
 - ✓ sprzedaż waty cukrowej, popcornu, napojów chłodzących podczas imprez plenerowych

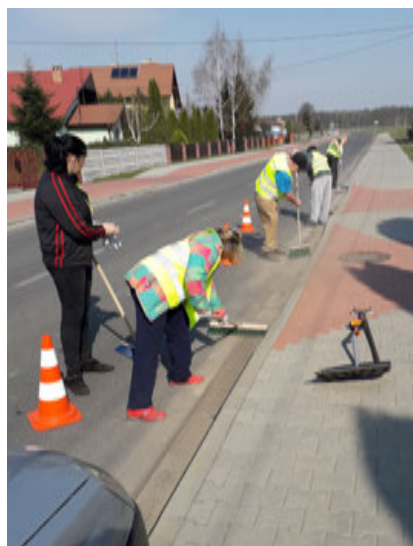

Polskie Towarzystwo Stwardnienia Rozsianego Oddział w Sieradzu

ul. Sienkiewicza 2b/15
98-200 Sieradz,
www.sieradz.ptsr.org.pl
e-mail: sieradz@ptsr.org.pl,
Tel. 784-642-182,

Krótki opis działalności

Organizacja pozarządowa pożytku publicznego jest jednym z oddziałów Polskiego Towarzystwa Stwardnienia Rozsianego. Posiada osobowość prawną, siedziba mieści się w Sieradzu i działa od 2007 roku. Prowadzi działalność na rzecz osób z niepełnosprawnościami zamieszkałych na terenie województwa łódzkiego a nawet kaliskiego i lubelskiego. Do ważnych zadań realizowanych przez Stowarzyszenie należą

- uświadamianie osobom z niepełnosprawnościami własnej wartości,
- przyuczanie do samodzielnego funkcjonowania w najbliższym otoczeniu,
- komunikacji społecznej,
- możliwość poznawania naszego kraju,
- wyjście z domu.

Opis usługi/ produktów

W ramach działalności na rzecz osób z niepełno sprawnościami, realizują już kolejne projekty w zakresie rehabilitacji domowej, asystenta osób niepełnosprawnych, psychologa, logopedy jak również warsztaty tematyczne wyjazdowe dofinansowywane ze środków PFRON. We własnym zakresie prowadzą treningi manualne (malarstwo, wyroby ze skóry oraz z wikliny papierowej innej). Od 2017 roku prowadzą usługi opiekuńcze oraz długoterminową opiekę medyczną dla osób potrzebujących wsparcia w codziennym funkcjonowaniu w formie usług zleconych w powiecie sieradzki m i zduńskowolskim w ramach projektów Wojewódzkiego Urzędu Pracy współfinansowanych ze środków Europejskiego Funduszu Społecznego w ramach RPO województwa Łódzkiego na lata 2014-2020



Fundacja Rozwoju „Tak czy Owak”

ul. Czarnieckiego 22
98-220 Sieradz,
takczyowakteraz@gmail.com
Tel. 504 059 595

Krótki opis działalności:

Fundacja Rozwoju „Tak czy Owak” powstała z myślą o wsparciu mieszkańców ziemi sieradzkiej w dążeniu do rozwoju na różnych płaszczyznach działań – zarówno osobistych – poprzez udział w warsztatach rozwojowych, hobbistycznych, jak i rozwoju lokalnej społeczności czy przestrzeni wspólnej.

Organizują wydarzenia kulturalne, rozrywkowe i sportowe oparte przede wszystkim o kino, teatr, muzykę i aktywność fizyczną związaną z rowerami. Dużą część ich działalności stanowi także komunikacja. Warsztaty, zajęcia, spotkania i badania związane z rozwijaniem umiejętności komunikacyjnych, ale także przeciwdziałaniem zarówno wykluczeniu cyfrowemu jak i uzależnieniu od cyberprzestrzeni. Wspierają lokalną społeczność swoim największym projektem – portalem tagmag.pl. Działają przede wszystkim na terenie powiatów sieradzkiego i zduńskowolskiego.

Opis usługi/ produktów:

Zapraszają do współpracy wszystkich, którzy potrzebują wsparcia w zakresie marketingu, promocji, wsparcia swojej działalności w zakresie jej wizualizacji na każdym poziomie oraz wsparcia działań w mediach społecznościowych.

Zrobią filmy, sesję zdjęciową i prowadzą ciekawy storytelling. Pomagają dotrzeć do odbiorców różnymi kanałami komunikacyjnymi, mówiąc językiem odbiorców.

Organizują ciekawe weny, wydarzenia i warsztaty. Mogą zorganizować w szkole ciekawe lekcje w ramach edukacji medialnej. Poprowadzą je doświadczeni praktycy z wykorzystaniem profesjonalnego sprzętu.

Prowadzą warsztaty i zajęcia wspomagające i aktywizujące różne grupy społeczne: seniorów, kobiety, dzieci. Do nich przede wszystkim kierowana jest oferta. Spotkania o charakterze rozrywkowym, edukacyjnym i motywacyjnym. Edukacja medialna, wykluczenie cyfrowe, wykluczenie społeczne, aktywność sportowa i społeczna – porozmawiamy o tym.

Interesuje ich rozwój i integracja społeczna. Najważniejsze kwestie obok, których przechodzą każdego dnia: odkrywanie nowych horyzontów, przełamywanie stereotypów czy sprawy dotyczące każdego z nas jak: ekologia, tolerancja, poszanowanie praw analizowanie potrzeb społecznych i adekwatne na nich reagowanie.

Otwierają zamknięte drzwi, a sami są zawsze otwarci. Działają przede wszystkim na terenie powiatu sieradzkiego i zduńskowolskiego, ale jeśli masz pomysł na współpracę w innym mieście, niech stanie się to naszym wspólnym wyzwaniem.

Za wszystko zabierają się z równą energią, ciekawością i sumiennością. Zróbmy coś razem...



Stowarzyszenie Na Rzecz Dzieci i Młodzieży Niepełnosprawnej Intelakualnie „Uśmiechem Malowane”

ul. Grota Roweckiego 2
98-355 Działoszyn
e-mail: usmiechemmalowane@op.pl
Tel. 43 8414350

Krótki opis działalności:

Celem Stowarzyszenia jest działanie na rzecz wyrównywania szans i wspieranie rozwoju osób niepełnosprawnych, a w szczególności osób z niepełnosprawnością intelektualną. Celem działania jest ochrona zdrowia, działania profilaktyczne, prozdrowotne i antyuzależnieniowe oraz edukacja ekologiczna, dążenie do aktywnego uczestnictwa osób niepełnosprawnych intelektualnie w życiu społecznym i wspieranie ich rodzin.

Stowarzyszenie swoją działalnością obejmuje przede wszystkim wychowanków i absolwentów Specjalnego Ośrodka Szkolno – Wychowawczego w Działoszynie oraz ich rodziny.

Stowarzyszenie posiada status organizacji pożytku publicznego.

Zarząd Stowarzyszenia oraz jego członkowie swoje zadania wykonują w ramach pracy społecznej.

Opis usługi/ produktów:

Stowarzyszenie prowadzi różnorodne formy pomocy rodzinom osób niepełnosprawnych intelektualnie poprzez doradztwo, pośrednictwo, udzielanie informacji i in. Starają się promować Stowarzyszenie w środowisku lokalnym poprzez popularyzowanie jego działalności na stronie internetowej oraz w prasie lokalnej. W ramach działalności statutowej realizują cykliczne imprezy integracyjne, m.in „Pożegnanie lata”, Dni Autyzmu; organizują wycieczki i wyjazdy do kina, teatru; dokonują zakupu niezbędnego sprzętu rehabilitacyjnego i pomocy dydaktycznych, paczek żywnościowych dla swoich podopiecznych, organizują konkursy tematyczne. Realizują projekty; aktywnie współpracują ze Specjalnym Ośrodkiem Szkolno – Wychowawczym w Działoszynie, środowiskiem lokalnym.

Subregion IV

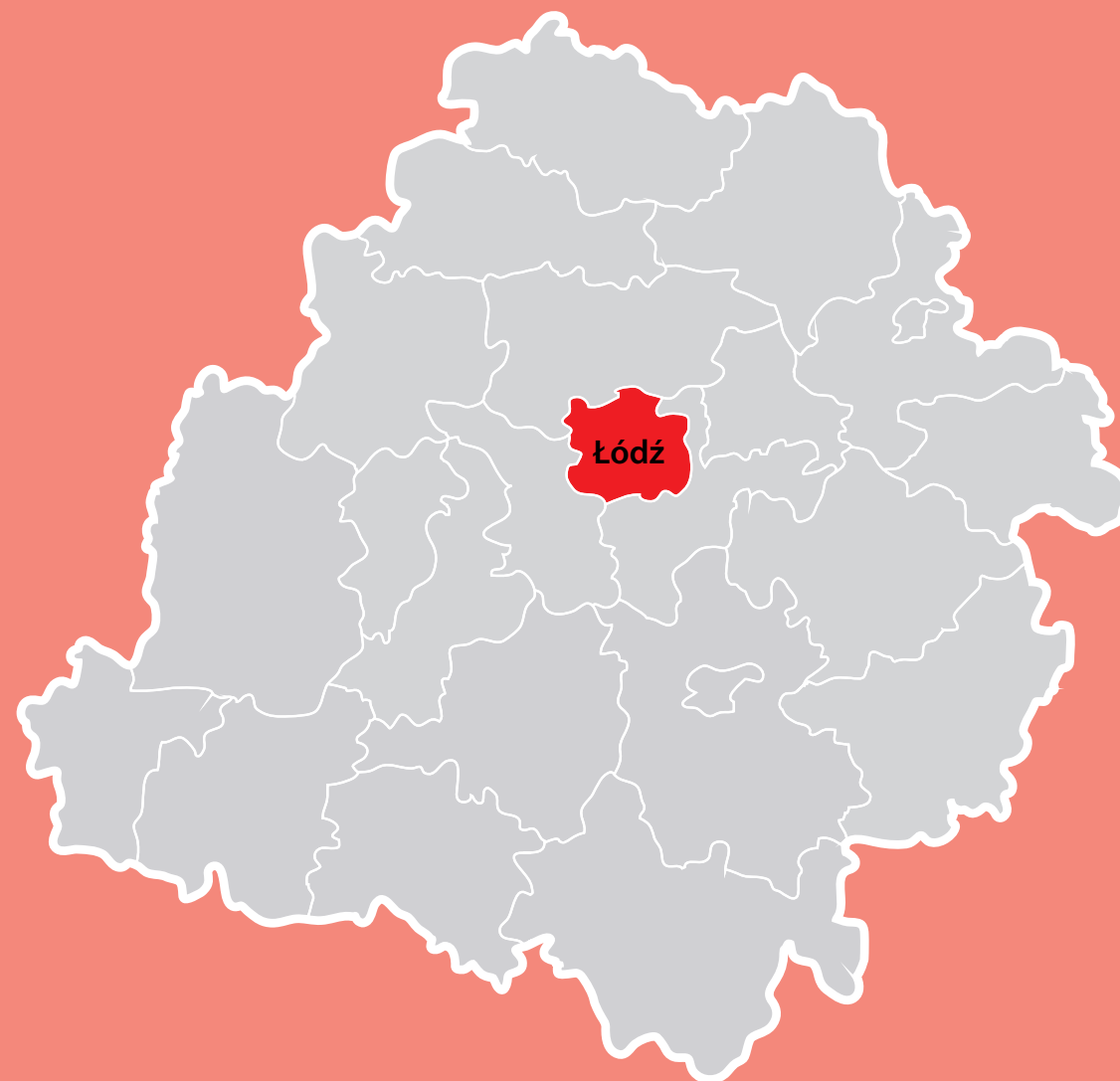



Subregion IV Ośrodek Wsparcia Ekonomii Społecznej

Lider



Ośrodek Wsparcia Ekonomii Społecznej Centrum Klucz prowadzony przez Instytut Spraw Obywatelskich

ul. Pomorska 40
91-408 Łódź
www.centrumklucz.pl
Facebook: <https://www.facebook.com/byc.i.miec/>
e-mail: kontakt@instytut.lodz.pl
tel. 42-630-17-49

Partnerzy



Ośrodek Wsparcia Ekonomii Społecznej Centrum Promocji i Rozwoju Inicjatyw Obywatelskich OPUS

ul. Narutowicza 8/10
90-135 Łódź
www.opus.org.pl
e-mail: opus@opus.org.pl
tel. 42-207-73-39



Ośrodek Wsparcia Ekonomii Społecznej JA -TY-MY

ul. 28 Pułku Strzelców Kaniowskich 71/73
90-558 Łódź
www.wsparciespoleczne.pl
e-mail: biuro@wsparciespoleczne.pl
tel. 796-141-440, 796-141-420, 796-141-430



Grupa INSPRO Sp. z o.o.

Ul. Pomorska 40, 91-408 Łódź
e-mail: biuro@grupainspro.pl
www: <https://grupainspro.pl/>
Tel.: 42 630 17 49, 512 132 364

Krótki opis działalności:

W ramach działań **Grupa INSPRO Sp. z o.o.** dostarcza liderom biznesu, NGO i administracji publicznej wiedzy, narzędzi i kontaktów do kreowania zaufania, współpracy i... zysków.

Dziś największe sukcesy odnoszą ci, którzy obok inwestycji w kapitał ludzki (np. szkolenia pracowników) i kapitał fizyczny (np. nowoczesny sprzęt) inwestują również w kapitał społeczny.

Wiedzą jak tworzyć przestrzeń, w której ludzie ufają sobie i współpracują. Dzięki nim firmy, organizacje pozarządowe i miasta rozwijają się mądrzej.

Opis usługi/ produktów:

Organizują :

- Szkolenia dla rad pracowników. Dostarczają wiedzę i narzędzia służące wzmocnieniu dialogu pracowników z pracodawcami.
- Audyty rowerowe BYPAD. Dzięki ich narzędziom polityka transportowa miasta i regionu jest przyjazna mieszkańcom.
- Warsztaty, doradztwo, coaching, wsparcie w opracowaniu koncepcji projektu czy pomysłu biznesowego dla liderów NGO. Dzięki nim fundacje i stowarzyszenia w innowacyjny sposób pozyskują fundusze na działalność.

To tylko wybrane elementy ich oferty. Chcesz dowiedzieć się, jak mogą Ci pomóc? Nic prostszego. Po prostu skontaktuj się z nimi.



International Trainers
and Facilitators Federation

Fundacja International Trainers and Facilitators Federation (ITFF)

ul. Piramowicza 11/13
90-254 Łódź
www.itff.eu; www.trainers.org
FB: <https://www.facebook.com/ITFF.eu/>
email: matt@trainers.org; biuro@itff.eu
Tel.: 42 298 82 16 Fax: 42 209 30 39

Krótki opis działalności:

International Trainers and Facilitators Federation (ITFF) została utworzona na bazie doświadczeń i zasobów założonej w 2009 r. Fundacji 11 Muz Innowacje w Kulturze. Główną osią ich działalności jest kształcenie oraz rozwój kompetencji trenerskich.

Na przestrzeni lat przeszkoli 5% rynku trenerów w Polsce.

Prowadzą szkolenia otwarte i zamknięte (zgodne z ISO 9001: 2015) podnoszące kompetencje przedsiębiorców i organizacji w obszarach takich jak: marketing, zarządzanie, HR, mediacje i negocjacje, rozwój kompetencji społecznych.

W 2020 roku oficjalnie uruchomili www.trainers.org - platformę dla trenerów wiedzy i osób zainteresowanych profesjonalnymi szkoleniami. Tym samym rozszerzyli swoje kierunki o działania edutech, by wspierać dostęp do edukacji pozaformalnej.

Opis usługi/ produktów,

Największe działania tworzące ofertę ITFF:

- Szkoła Trenerów i Facylitatorów ITFF to ich główny projekt, który jest udoskonalany od 2009 roku, w oparciu o badania ich Klientów i absolwentów. Aktualnie znajdują się w czołówce Szkół Trenerskich w Polsce, pod względem zasięgu i ilości uczestników, która kształci trenerów i facylitatorów na kursach jedno i dwustopniowych. Dotychczas zrealizowali 81 edycji Kursu Trenerskiego I stopnia, 2 edycje Kursu Trenerskiego II stopnia oraz 4 edycje Kursu Professional Certified Trainers&Facilitators.

Ponadto w swojej ofercie mają:

- ✓ Kurs Facylitacji (zbiór metod zarządzania procesem grupowym w pracy zespołowej),
- ✓ Kurs z metody Case Study - pracy na przypadkach, przykładach i historiach,
- ✓ Kurs metod Problem Solving - metod do pracy z zespołem w zakresie rozwiązywania problemów i prowadzenia zmiany, do pracy z grupami pozwalające nabyć umiejętność zdalnego prowadzenia kursów, szkoleń, zajęć dydaktycznych.
- Realizują kompleksowe i spersonalizowane programy rozwojowe dla przedsiębiorców (małych, mikro i średnich). Od 2009 roku zrealizowali ponad 1000 warsztatów, treningów i szkoleń. W 2019 roku zrealizowali 5822 godziny szkoleń stacjonarnych, przeszkoli tym samym 2241 klientów indywidualnych, 79 klientów instytucjonalnych.

Szkolenia najczęściej obejmują swoim zakresem zagadnienia związane ze sprzedażą i obsługą klienta, zarządzaniem emocjami i efektywnym podejmowaniem decyzji; unikaniem popełniania błędów poznawczych; pozyskiwaniem finansowania zewnętrznego; budowaniem relacji; wykorzystaniem social mediów do sprzedaży; rozwiązywaniem konfliktów.

- Realizują projekty badawczo rozwojowe. Dotychczas przeprowadzili takie projekty m.in. dla SWPS, Akademii Górniczo Hutniczej, Politechniki Łódzkiej oraz Politechniki Śląskiej z metody pracy harvardzkimi przypadkami i case study, ewolucji pedagogicznej, project based learning, guided learning oraz growth hackowaliśmy. Ponadto świadczą usługi superwizji metodycznej. Uczelnie wyższe są ich stałym klientem.
- W 2020 roku uruchomili platformę Trainers.org. Jest to odpowiedź na aktualne problemy rynku szkoleniowego w dobie pandemii COVID-19. Pomaga edukatorom przenieść swoje kompetencje na rynek zdalny, klientom odnaleźć poszukiwanych specjalistów, a osobom poszukującym nowych kompetencji na zdobycie umiejętności trenerskich. Trainers.org to także docelowo największa baza specjalistów i narzędzi ułatwiających im pracę (artykułów, ćwiczeń, metod szkoleniowych). Sukcesywnie będziemy umieszczać na platformie kolejne produkty szkoleniowe, zwiększając tym samym ofertę.



Fundacja „Głowa do góry”

ul. Brukowa 12
91-341 Łódź
e-mail:fundacja@glowadogory.org
e-mail:lukaszbaleta@gmail.com
Tel. 607 606 414

Krótki opis działalności:

Fundacja „Głowa do góry” stała się Przedsiębiorstwem Społecznym jesienią 2016 r. i od tego czasu rozpoczęła działalność gospodarczą w branży remontowo-budowlanej. Ekonomizacja Fundacji pozwoliła na stabilizację działań i uniezależnienie się od konkursowych źródeł dofinansowań. Zamiarem Fundacji po przekształceniu w przedsiębiorstwo społeczne jest sukcesywne zatrudnianie osób zagrożonych wykluczeniem społecznym i zawodowym, poprzez tworzenie nowych miejsc pracy. Fundacja zatrudnia na pełen etat 8 osób, które zostały przeszkolone do wykonywania pracy na różnego rodzaju stanowiskach w budownictwie. Organizacja specjalizuje się w Zamówieniach Publicznych, wykonuje szereg usług budowlanych dla instytucji, firm i osób prywatnych.

Opis usługi/ produktów

Działalność gospodarcza prowadzona jest w zakresie branży budowlanej, zasięgiem obejmując całe - województwo łódzkie.

Fundacja wykonuje każdy rodzaj robót budowlanych zaczynając od projektów poprzez roboty budowlane, montaż wszelkiego rodzaju instalacji kończąc na pracach wykończeniowych, robotach ziemnych i brukarskich.



Stowarzyszenie Rozwoju Kadr

ul. Szczecińska 74
91-222 Łódź
<https://srk.org.pl/>
e-mail: marta.sikora@srk.org.pl
Tel., +48 500 002 216, +48 515 777 345

Krótki opis działalności:

Stowarzyszenie stawia sobie za cel wspieranie ludzkiego rozwoju oraz współpracę z różnymi organizacjami i środowiskami na rzecz stwarzania innym warunków do satysfakcjonującego rozwoju osobistego i zawodowego.

Misją Stowarzyszenia jest uczestnictwo w procesie przemian w wielu dziedzinach rzeczywistości, a także zachodzących w świadomości ludzi – dzieci, młodzieży oraz dorosłych.

Opis usługi/ produktów

Stowarzyszenie Rozwoju Kadr prowadzi działalność szkoleniową w zakresie:

- Uprawnień Energetycznych
- Zarządzania Bezpieczeństwem Pracy
- Rozwoju Kompetencji Miękkich

W ramach gałęzi działalności Stowarzyszenia dotyczącej uprawnień energetycznych SRK jest **organizatorem egzaminów** przeprowadzanych przez Komisję Kwalifikacyjną nr 660 powołaną przez Prezesa Urzędu Regulacji Energetyki na podstawie Rozporządzenia Ministra Gospodarki, Pracy i Polityki Społecznej z dnia 28 kwietnia 2003 r. w sprawie szczegółowych zasad stwierdzenia posiadania kwalifikacji przez osoby zajmujące się eksploatacją urządzeń, instalacji i sieci.

Egzaminy sprawdzają kwalifikacje osób zajmujących się eksploatacją lub/i dozorem urządzeń, instalacji i sieci elektroenergetycznych, cieplnych i gazowych.

Stowarzyszenie zapewnia profesjonalną organizację i prowadzenie szkoleń, porad oraz konferencji w warunkach zapewniających komfort i dobre samopoczucie uczestników. Miejscowe i wyjazdowe szkolenia prowadzą gwarantując wysoki standard obiektów i pomieszczeń. Istnieje także możliwość realizacji szkoleń na terenie firmy klienta.

SRK jest organizatorem konferencji naukowych, akcji edukacyjnych i konkursów wspierających zarówno edukację jak i biznes.



Fundacja Up-life

Al. T. Kościuszki 1 lok. 242
90-418 Łódź
www.uplife.pl,
www.facebook.com/FundacjaUplife/
fundacjauplife@gmail.com
Tel. +48 736 856 444

Krótki opis działalności:

Fundacja szerzy wiedzę o ekologii i designie uwzględniającym troskę o środowisko. Misją jest popularyzowanie upcyklingu, czyli twórczego przetwarzania surowców wtórnych. Fundacja edukuje na temat tego, jak dbać o siebie i środowisko, zastępując szkodliwe nawyki zdrowymi, jak rozwijać kreatywność w obszarze etycznej i ekologicznej sztuki użytkowej, jak w zrównoważony sposób gospodarować odpadami. Up-life daje drugie życie materiałom pochodzącym z recyklingu, dbając o walor użytkowy i estetyczny wytwarzanych obiektów. Fundacja prowadzi warsztaty dla klientów indywidualnych i dla firm, a w ramach działalności gospodarczej zajmuje się projektowaniem graficznym oraz projektowaniem i wytwarzaniem ekologicznych produktów reklamowych z nieaktualnych reklam i surowców wtórnych powierzonych przez klienta firmowego.

Opis usługi/ produktów,

Fundacja Up-life prowadzi edukację poprzez

- działania warsztatowe, organizując zajęcia plastyczne z upcyklingu dla młodzieży, dorosłych i seniorów,
- spotkania z kuchnią roślinną oparte na prelekcji, pokazach połączonego z degustacją
- treningi slow jogging dla dorosłych i seniorów.

W ramach działalności gospodarczej Up-life oferuje firmom

- usługę przetwarzania nieaktualnych reklam, odpadów poprodukcyjnych oraz wszelkiego rodzaju surowców wtórnych należących do klienta na praktyczne towary reklamowe.
Dzięki temu fundacja wspiera przedsiębiorców w zakresie wprowadzania do firm rozwiązań proekologicznych, proponując zamiast koniecznej utylizacji odpadów przerabianie ich na wartościowe produkty.
- Powstałe w duchu upcyklingu unikatowe torebki damskie, torby na zakupy, torby podróżne, etui na laptopy, elementy wyposażenia wnętrz, akcesoria i gadzety sygnowane przez Up-life są oryginalne, a wzory poszczególnych modeli niepowtarzalne. Wszystkie wyroby odznaczają się trwałością, wysoką jakością wykonania i nowatorskim designem. Powstają w Łodzi, w etycznych warunkach.
- Fundacja oferuje także usługę projektowania graficznego, specjalizując się w projektowaniu identyfikacji wizualnej.





Fundacja Rozwoju Przedsiębiorczości

ul. Piotrkowska 86
90-103 Łódź
<http://www.frp.lodz.pl>
<https://www.facebook.com/FundacjaRozwojuPrzedsiębiorczosci/>
e-mail: fundacja@frp.lodz.pl
tel. 42 630 36 67, faks 42 632 90 89

Krótki opis działalności:

Fundacja Rozwoju Przedsiębiorczości w Łodzi powstała w 1990 r. jako jeden z pierwszych polskich ośrodków szkoleniowo-doradczych. Działa na rzecz rozwoju gospodarczego regionu i kraju poprzez edukację pracowników i kadry menedżerskiej, wspieranie osób rozpoczynających działalność gospodarczą.

Fundacja realizuje krajowe i międzynarodowe projekty związane m. in. z ekonomią społeczną, mobilnością w Unii Europejskiej, transferem wiedzy w wybranych sektorach przemysłowych, społeczną odpowiedzialnością biznesu. Od 2008 r. jest jedynym w regionie łódzkim ośrodkiem Enterprise Europe Network (<http://een.ec.europa.eu>; www.een.org.pl) działając na rzecz współpracy międzynarodowej i wzrostu innowacyjności poprzez kojarzenie partnerów, spotkania/seminaria i konsultacje.

Opis usługi/ produktów

Fundacja organizuje szkolenia i konsultacje dla powstających i istniejących firm w zakresie m. in. strategii rozwoju, marketingu, biznesplanów, obsługi klienta, w tym również pod kątem pozyskiwania dofinansowania z funduszy UE. Specjalnością FRP są szkolenia i doradztwo na zamówienie – dostosowane pod względem programu, czasu trwania, metod i organizacji do potrzeb klienta.

FRP jest wpisana do ogólnopolskiej Bazy Usług Rozwojowych jako podmiot realizujący szkolenia i doradztwo dofinansowane z funduszy Unii Europejskiej (organizują szkolenia z wolnego naboru oraz zamknięte, na zlecenie klienta).

Przy Fundacji Rozwoju Przedsiębiorczości działa ośrodek **Enterprise Europe Network**, który oferuje następujące usługi:

- Pomagają przedsiębiorcom w nawiązaniu zagranicznych kontaktów handlowych i kojarzymy naukę z biznesem w celu komercjalizacji innowacyjnych pomysłów (opracowujemy i tłumaczymy oferty współpracy handlowej, technologicznej i badawczej, organizujemy międzynarodowe spotkania kooperacyjne w Polsce i za granicą)
- Przeprowadzają analizę pozycji konkurencyjnej przedsiębiorstwa w zakresie zarządzania innowacjami metodą IMP3rove oraz Innovation Health Check
- Organizują konferencje, seminaria, warsztaty i szkolenia specjalistyczne „szyte na miarę”
- Udzielają konsultacji w dziedzinie własności intelektualnej, możliwości pozyskania środków finansowych z programów Unii Europejskiej
- Propagują tematykę zdrowia i bezpieczeństwa w pracy poprzez wystawy, warsztaty i materiały informacyjne
- Dokonują analizy efektywności energetycznej/ochrony środowiska w przedsiębiorstwie za pomocą narzędzia SCEnAT w celu ograniczenia emisji CO₂

- Opracowują plany marketingowe, strategie rozwoju i asystujemy w ich wdrożeniu

Jako organizacja pożytku publicznego oferują bezpłatne porady prawne dla przedsiębiorców, osób rozpoczynających działalność gospodarczą, innych zainteresowanych. Szczegóły dostępne na stronie: <http://www.frp.lodz.pl/bezplatne-porady-prawne/>.



Łódzka Fundacja Rehabilitacji KAMIEŃ MIŁOWY

ul. Siemiradzkiego 4/8
93-137 Łódź
www.kamienmilowy.org.pl
e-mail: fundacja@kamienmilowy.org.pl
Tel. 730 645 699;

Krótki opis działalności:

Od początku swego powstania w 2011 roku stawiają sobie za cel niesienie różnorodnej pomocy i opieki osobom w każdym wieku, i z różnymi potrzebami zdrowotnymi. Są organizacją aktywnie działającą na rzecz potrzebujących wsparcia i pomocy mieszkańców miasta Łodzi oraz województwa (m.in. są to dzieci, osoby niepełnosprawne, starsze, zagrożone wykluczeniem społecznym, dotknięte ubóstwem) i biorą czynny udział w wielu wydarzeniach organizowanych lokalnie, mających na celu zwiększenie integracji społecznej ludności regionu.

Stale organizują liczne spotkania, imprezy okolicznościowe, festyny, akcje, konsultacje ze specjalistami, rehabilitacje.

Opis usługi/ produktów

Fundacja angażuje się w wiele projektów, m.in.: „Akademię Kompetencji Rodzicielskich”, w ramach której przy współpracy z różnymi podmiotami oraz instytucjami z terenu Łodzi i województwa łódzkiego, organizowane są warsztaty dla rodziców i opiekunów dzieci. Zajęcia obejmują takie dziedziny, jak m.in. psychologię, logopedię, pedagogikę i miały na celu wsparcie rodzin, a także wzmocnienie oraz podniesienie jakości ich funkcjonowania. Działanie te podejmowane były w oparciu o przekonanie, że właściwe wzorce i postawy społeczne powinny być kształtowane w pierwszym etapie w środowisku rodzinnym oraz utrwalane w świadomości dzieci już od najmłodszych lat. Przekazywane treści dotyczyły również kwestii, z jakimi rodzice i opiekunowie mogą spotkać się w procesie rozwoju ich pociech.

Na stronie internetowej oraz na **fanpage Akademii Kompetencji Rodzicielskich Fundacji „KAMIEŃ MIŁOWY”** można śledzić na bieżąco organizowane spotkania.

<http://www.kamienmilowy.org.pl/akr/>

<https://www.facebook.com/AkademiaKompetencjiRodzicielskich/>



Fundacja Rodzice Przyszłości

ul. Moniuszki 4A lok 211
90-111 Łódź
www.rodziceprzyszlosci.pl,
e-mail: biuro@rodziceprzyszlosci.pl
Tel. 732 262 010



Krótki opis działalności:

Misją fundacji jest przekazywanie rodzicom wiedzy oraz umiejętności, które pozwolą im stworzyć silną i szczęśliwą rodzinę, oraz umożliwią prawidłowy i zrównoważony rozwój ich dzieci. Przekazując najlepszą wiedzę w tym zakresie, pomagają również samym rodzicom rozwijać się, stawać się lepszymi ludźmi – wzorem dla naszych dzieci, tak aby wyrosły na dobrych, mądrych, zdrowych i szczęśliwych ludzi.

Opis usługi/ produktów,

Fundacja prowadzi

Internetowy Sklep Ekologiczny Ze Zdrową Żywnością i Kosmetykami – Eko dla zdrowia

Oferuje wyłącznie wyselekcjonowane naturalne produkty najwyższej jakości dobrane tak aby zapewnić zdrowie całej rodzinie.



Spółdzielnia Socjalna „TRIFOGLIO”

ul. Pabianicka 132
93-410 Łódź
e-mail: spoldzielniatrifoglio@gmail.com
Tel. 42 616-06-20

Krótki opis działalności:

Spółdzielnia zajmuje się małymi usługami kserograficznymi i poligraficznymi, w tym kserowanie, laminowanie, bindowanie. Wydruki materiałów szkoleniowych i reklamowych, ulotki, plakaty, wizytówki, identyfikatory, kalendarze z logotypami. Ponadto prowadzi sprzedaż art. chemicznych i papierniczych dla biura oraz porządkuje bieżącą i archiwizowaną dokumentację na zlecenie

Opis usługi/ produktów,

Usługi kserograficzne i poligraficzne:

- usługi ksero
- Bindowanie
- Laminowanie
- Wydruki materiałów szkoleniowych
- Wydruk materiałów reklamowych: ulotek, plakatów, wizytówek, identyfikatorów, kalendarzy z logotypami
- Sprzedaż materiałów papierniczych dla biura
- Sprzedaż artykułów chemicznych dla biura



Stowarzyszenie Dolina Skrzatów

ul. Św. Jerzego 12 lok. 30 U
91-072 Łódź
www.dolinaskrzatow.pl
e-mail: dolinaskrzatow@gmail.com
Tel. 796-725-796, 503-123-436.



Krótki opis działalności:

Dolina Skrzatów to Park Opowieści stworzony przez ludzi z pasją, o której opowiadają i zarażają miłością do historii, natury tworzenia. W Dolinie odnajdziecie dziesiątki figur, domów, skrzętnie ułożonych uliczek, mostków, drabinek ożywianych opowieścią Skrzatologa i jego pochłoniętej pasją rodziny. Opowieść o Skrzatach, to tradycja i filozofia słowiańskich plemion wiedźm i wiedźminów, spotkanie z naturą. To historia Skrzatologa odkrywana na nowo w starej osadzie, gdzie czas stanął, byś mógł odpocząć.

Dolina Skrzatów to przygoda dla dorosłych i dla dzieci.

Opis usługi/ produktów

Praca Stowarzyszenia składa się niejako z trzech części:

- Dział Parku – czyli praca edukacyjno-warsztatowa w Parku Skrzacich Opowieści, Figur i Ekspozycji w sezonie maj-wrzesień
- Dział Wystaw – wytwarzanie i budowanie wystaw (makiet) tematycznie związanych z Doliną Skrzatów i historią starostwoiańską do Galerii Handlowych (wystawy w Galerii Łódzkiej, Manufakturze Łódzkiej, Sukcesji w Łodzi), bibliotek (wystawy w Brzezinach, Trzciance, Janowie) i ośrodków kultury. Wystawy połączone są z zajęciami edukacyjnymi. Sezon wystaw trwa od września do marca
- Dział Pracowni Rękodzieła – wytwarzanie rękodzieła: skrzatów, domków, pamiątek itp. do wystaw, parku, oraz sprzedaży





Fundacja Kołobajki

28 Pułku Strzelców Kaniowskich 71/73
90-558 Łódź
www.kolobajki.pl
facebook.com/kolobajki
instagram.com/kolo_bajki
e-mail: hej@kolobajki.pl
Tel. +48 889 665 105

Krótki opis działalności:

Czym się zajmują? Dlaczego <koło>bajki? Jak zajęły 3 miejsce na świecie?

Tak dużo pytań a tak mało miejsca na odpowiedź!

Zajmują się tworzeniem najbardziej niezwykłych bajek na świecie: Kołobajek.

Są to książeczki, które można poznawać zarówno wzrokiem jak i dotykiem. Każda bajka to podróż w świat różnorodnych faktur, ciekawych reliefów, kontrastowych materiałów. Nie ważne czy poznasz świat wzrokiem czy pozostałymi zmysłami. Efekt WOW gwarantowany! Nie wierzysz? Sprawdź! bit.ly/mpkswow

Jako że tworzenie Kołobajek wymaga nie lada umiejętności, prowadzą też porywające warsztaty!

Zapraszamy na kolobajki.pl/uslugi

Opis usługi/ produktów,

Kołobajki tworzą bajki dotykowe dostosowane do dzieci niewidomych i słabowidzących (braille, duży font, dotykowe obrazki). Świetnie sprawdzają się one także do rozwoju sensorycznego dla wszystkich dzieci. Bajki pracowni były wielokrotnie nagradzane w Polsce i na świecie.

Aktualna oferta jest dostępna pod adresem: kolobajki.pl/produkty

Na gruncie swojego doświadczenia z projektowaniem Fundacja stworzyła szeroką gamę warsztatów dla dzieci, młodzieży i seniorów:

- „**Moja pierwsza strona dotykowa**” warsztaty z podstaw tyflografii dla dzieci. Praktyczne wykonywanie ilustracji dotykowych, historia Louisa Braille’a, gry i zabawy empatyzujące, --
- „**Zaczarowany ołówek**” warsztaty z rysowania długopisami 3D. Długa-krótka historia o druku 3D, niesamowite wzory i obiekty możliwe do stworzenia za pomocą „ręcznej drukarki 3D”.
- „**Stwórz własne sensoryczne memory**” warsztaty z tworzenia gry „memory” w jej dotykowej odsłonie. Podczas zajęć uczestnicy sami łączą elementy i tworzą „obrazkowe” pary, lecz nie za pomocą nadruku tylko z użyciem różnorodnych materiałów. Uczestnicy zabierają wykonaną grę do domu!
- „**Warsztaty z fotografii i filmu**” rozbudowany cykl zajęć poświęcony fotografii i filmowi. Od „zamrażania” obiektów, poprzez animację poklatkową, makrofotografię, kamerę obscurę na obsłudze profesjonalnych lustrzanek kończąc.

Fundacja wykonuje bajki dotykowe i tyflografiki na zamówienie. W formie współpracy - podczas kilkudniowych warsztatów lub całkowicie zdalnie.

Posiadają możliwość druku brajlowskiego. Drukują do formatu A3 z możliwością wcześniejszego zadrukowania klasycznego.

Oferują także możliwość wykonania wizytówek z brajlem.
Po aktualny katalog usług zapraszamy na kolobajki.pl/uslugi
Serdecznie zapraszamy do współpracy!!





Stowarzyszenie 2Piny

ul. Ćwiklińskiej 2/47
 Łódź 92-508
 www.2piny.pl,
<https://www.facebook.com/2Piny/>
 e-mail: kontakt@2piny.pl,
 Tel. 663 882 124,

Krótki opis działalności:

Stowarzyszenie 2Piny ma trzy rodzaje działalności. Głównym naszym działaniem jest Mobilna Akademia Programowania - czyli zajęcia z kodowania dla dzieci w wieku od 3 do 12 lat. Dojeżdżają do zainteresowanych w całej Polsce. Zajmują się również terapią dzieci z Zespołem Aspergera, Autyzmem, ADHD i innymi zaburzeniami zachowania. Oprócz tego prowadzą też zajęcia z gimnastyki sportowej dla dzieci i młodzieży.

Opis usługi/ produktów,

W ramach Mobilnej Akademii Programowania prowadzą zajęcia z wykorzystaniem:

- Ozobotów+ puzzle
- Photonamów
- Smartgurlz
- gier planszowych rozwijających logiczne myślenie
- Scottie GO!
- robota DOC
- robot aMind
- klocków Korbo
- Six Bricks
- matematyki z LEGO
- gąsienic Fisher Price
- pociągów LEGO DUPLO
- Ipad + OSMO
- gier na Ipad uczących kodowania
- zajęć z wirtualną matą do kodowania
- Minecraft

Dla miłośników książek -komiksy paragrafowe (dla młodszych) i książkowy Escape room - Dziennik 29 (dla młodzieży powyżej 14 r.ż)

Dojeżdżają w każdy zakątek Polski

Trening Umiejętności Społecznych dla dzieci z ZA, Autyzmem, ADHD itp. Zajęcia prowadzą stacjonarnie w Łodzi

Zajęcia z gimnastyki sportowej prowadzą na obiektach CHKS w Łodzi.



Zakład Aktywności Zawodowej Argenta w Łodzi

ul. Gen. J. Dąbrowskiego 225/243
 93-231 Łódź
 www.argenta.ngo
 e-mail: poczta@argenta.ngo
 Tel. 42 642 67 35,;

Krótki opis działalności:

ZAZ Argenta w Łodzi powstał w 2014 r. jako Zakład Aktywności Zawodowej Krajowego Ruchu Ekologiczno Społecznego. Na początku zatrudnione były 24 osoby niepełnosprawne o znacznym stopniu niepełnosprawności lub umiarkowany z orzeczeniami 01-U, 02-P. w 2016 r nastąpiła zmiana organizatora na Fundację Argenta. Na dzień dzisiejszy zatrudnionych jest 34 osoby niepełnosprawne + 11 osób obsługi z podziałem na pracowników administracyjnych (11 osób) i pracowników gospodarczych (23 osoby). Pracownicy administracyjni zajmują się wprowadzaniem danych do sieci komputerowych, wspierają pracowników kadr, księgowości, obsługują kancelarię i sekretariat. Pracownicy gospodarczy zajmują się utrzymaniem czystości w biurze i jego otoczeniu. Sprzątają firmy zewnętrzne, jak również zajmują się wykonywaniem drobnych prac manualnych(oklejanie kanistrów plastikowych do chemii budowlanej).

Opis usługi/ produktów

Zakład Aktywności Zawodowej Argenta w Łodzi chciałby zainteresować chętnych swoimi usługami w zakresie wykonywania drobnych prac manualnych Takich jak:

- pakowanie
- składanie
- metkowanie
- zagławianie
- akrylowanie

W zakresie prac gospodarczych są w stanie zająć się utrzymaniem terenów zewnętrznych i zielonych. Wykonują prace takie jak:

- utrzymanie w czystości dróg dojazdowych, chodników i parkingów,
- koszenie trawników,
- przycinanie krzewów grabienie liści
- dokonywanie nasadzeń.



Zakład Aktywności Zawodowej „Dobry Start” Towarzystwa Przyjaciół Niepełnosprawnych

ul. Wrześnieńska 64
91-045 Łódź
www.tpn.org.pl
dobrystart@tpn.org.pl
Tel. 881 744 444,

Krótki opis działalności:

Zakład Aktywności Zawodowej „Dobry Start” Towarzystwa Przyjaciół Niepełnosprawnych prowadzony jest w celu aktywizacji zawodowej osób z niepełnosprawnością. Swoich pracowników przygotowuje do pracy w przyjaznym i otwartym środowisku. Dzięki kilku działającym pracownikom niepełnosprawni mają szansę podnosić kompetencje i zdobywać nowe umiejętności. W ZAZ-ie przygotowanie do wejścia na otwarty rynek pracy odbywa się pod okiem wykwalifikowanych instruktorów w pracowniach: komputerowo-remontowej, malarskiej, pracy w drewnie, rękodzieła oraz usług sprząających.

Opis usługi/ produktów

Zakład Aktywności Zawodowej „Dobry Start” Towarzystwa Przyjaciół Niepełnosprawnych zajmują się odnawianiem i stylizowaniem starych, drewnianych mebli z duszą i charakterem. Dzięki pracy rąk ludzkich tworzymy piękne i niepowtarzalne przedmioty, które następnie dekorujemy i ozdabiamy w oparciu o różne techniki. Nasze produkty można kupić i uświetnić nimi swoje wnętrza. W pracowni rękodzieła oraz pracy w drewnie powstają prawdziwe dzieła sztuki i jedyne w swoim rodzaju przedmioty. Dzięki renowacji i stylizacji zapomniane meble otrzymują drugie życie i użyteczność. ZAZ oferuje piękne, oryginalne przedmioty, stylizowane i odnawiane meble, dekoracyjne drewniane dodatki do wnętrz takie jak: skrzyneczki, tace, chusteczniczki czy toaletki; ręcznie ozdabiane ceramiczne donice i wazony, dziergane serwety i dywany, a także obrazy wykonywane różnymi technikami. Renowacja i stylizacja mebli to nie tylko praca, ale również zamyślenie, dlatego wszystkie działania wykonywane są z ogromną precyzją i zaangażowaniem. Pracownicy wkładają całe serce w to co robią, ponieważ taka forma aktywizacji zawodowej stanowi połączenie pasji, rzemiosła i sztuki.

Oferują: piękne, stylizowane drewniane meble z duszą i charakterem, zdobione i dekoracyjne przedmioty z drewna, dziergane serwety, bieżniki i dywany, ręcznie szyte tildy, dekoracyjną ceramikę, autorskie prace, reprodukcje malarskie oraz grafiki komputerowe, serwisowanie sprzętu komputerowego oraz sieci informatycznych, usługi sprząające na terenie biur.



Stowarzyszenie PER ARTEM VITAE

ul. Zachodnia 79 lok. 222/223
90-403 Łódź
www. <https://perartemvitae.eu>
e-mail: biuro@perartemvitae.eu
Tel : +48 536 069 067

Krótki opis działalności:

- Realizują spektakle muzyczno-taneczne, operowe oraz warsztaty plastyczne,
- Dokładają starań aby osoby niezwykle uzdolnione artystycznie mogły publicznie zaprezentować swoje osiągnięcia.
- Przygotowują młodzież do podjęcia nauki w szkołach i akademiach muzycznych, teatralnych, filmowych oraz sztuk pięknych
- Prowadzą warsztaty artystyczno-integracyjne dla osób z niepełnosprawnościami.

Aktywizują społecznie i zawodowo osoby z niepełnosprawnościami i cierpiące niedostatek, udzielając wsparcia przez : prawnika, psychologa oraz trenera pracy, wytyczając drogę zawodową tych osób i pośrednicząc w ich zatrudnieniu.

Opis usługi/ produktów

- Piszą scenariusze, choreografie i reżyserujemy spektakle operowe oraz spektakle muzyczno-taneczne,
- Prowadzą zajęcia art.-terapeutyczne dla osób niepełnosprawnych szczególnie dla tych z orzeczoną niepełnosprawnością o symbolach: 01 U, 02 P, 06 E. Zajęcia w małych grupach prowadzone są przez choreoterapeutę, muzykoterapeutę, trenera głosu. Zajęcia odbywają się pod opieką psychologa.
- Realizują spektakle muzyczno-taneczne i operowe z udziałem profesjonalnych artystów i środowisk amatorskich, przez wspólne wykonanie przedstawień i opracowanie autorskich kompozycji i aranżacji.
- Udzielają nieodpłatnego wsparcia prawnego, psychologicznego oraz doradztwa zawodowego osobom z niepełnosprawnościami oraz osobom wykluczonym społecznie z innych przyczyn, które zostają zaktywizowane zawodowo a następnie pośredniczymy w podjęciu pracy przez te osoby.
- Nieodpłatnie popularyzują w środowisku pracodawców tworzenie stanowisk pracy dla osób z niepełnosprawnościami, przez informowanie o korzyściach płynących z zatrudnienia tych pracowników oraz przeprowadzają szkolenia w zakresie stosowania ustawy o rehabilitacji społecznej i zawodowej oraz zatrudnieniu osób niepełnosprawnych i szkolimy w zakresie zarządzania zespołami pracowników niepełnosprawnych.



Zakład Aktywności Zawodowej Caritas Archidiecezji Łódzkiej

ul. Gogola 12
92-513 Łódź
www.zaz.com.pl, facebook.com/zaz.com.plsuperON/
www.filcmania.pl facebook.com/filcmania.plwyrobzy-
filcu/
e-mail:zaz@zaz.com.pl
e-mail:sklep@filcmania.pl
Tel. 42 673-05-35; 603 341 200, 605 077 474



Krótki opis działalności:

Zakład prowadzi działalność o charakterze usługowym w zakresie działalności poligraficznej, produkcji artykułów przy użyciu materiałów tekstylnych (filc), technik laserowych, rękodzieła oraz copackingu, opieka nad grobami (usługa porządkowa), a także działalność fizjoterapeutyczną i działalność społeczną.

Opis usługi/ produktów

Oferta Zakładu obejmuje:

- usługi poligraficzne w tym projektowanie i druk dowolnych materiałów reklamowych (wizytówek, ulotek, plakatów itp.) oraz tworzone przy użyciu techniki laserowej kartki okolicznościowe (święteczne, imieninowe, urodzinowe, komunijne), a także zaproszenia i winiетки ślubne i komunijne dostępne w szerokiej gamie wzorów
- ksero kolorowe i czarno-białe, laminowanie, bindowanie oraz produkcję pieczętek
- projektowanie systemów identyfikacji wizualnej firm oraz wykonywanie różnych typów reklamy zewnętrznej (tablice reklamowe, szyldy, rollup'y)
- znakowanie laserem gadżetów reklamowych (długopisy i breloki)
- co-packing (konfekcjonowanie usługowe)
- promocyjny i reklamowy haft komputerowy z wykorzystaniem kompaktowej hafciarki BROTHER PR-650. Technika haftu umożliwia zdobienie i znakowanie odzieży, a także innych produktów w zależności od potrzeb klienta. Mogą wykonać aplikację z logo firmy, stowarzyszenia, hotelu, restauracji, szkoły, klubu sportowego, a także nazwą marki, tytułem festiwalu, konferencji lub innym napisem czy grafiką (haftujemy np. na ręcznikach, polarach, koszulkach i filcu).
- unikatowe produkty filcowe tworzone według autorskich projektów. Odkrywają współczesne oblicze filcu, a wśród ich produktów znajdują się ręcznie szyte torebki, etui na telefony i laptopy, kolorowe zabawki z filcu, a także wykonywane przy użyciu techniki laserowej podkładki pod kubek i zastawę, święteczne dekoracje i ozdoby filcowe oraz personalizowane gadżety reklamowe dla firm tworzone też zgodnie z indywidualnymi potrzebami klienta. Swoją filcową ofertę prezentują na stronie prowadzonego przez nich sklepu internetowego www.filcmania.pl.

- opieka nad grobami (usługa obejmująca sezonowe bądź abonamentowe porządkowanie nagrobków lub terenu cmentarza na zamówienie).

Atutami zakładu jest rzetelny i profesjonalny zespół składający się przede wszystkim z osób niepełnosprawnych. Nie boją się nowych lub nietypowych zleceń, a wszystkie prace wykonują z sercem i pasją. Działają bez zbędnego pośpiechu, ale z dbałością o szczegóły i jakość wykonania.

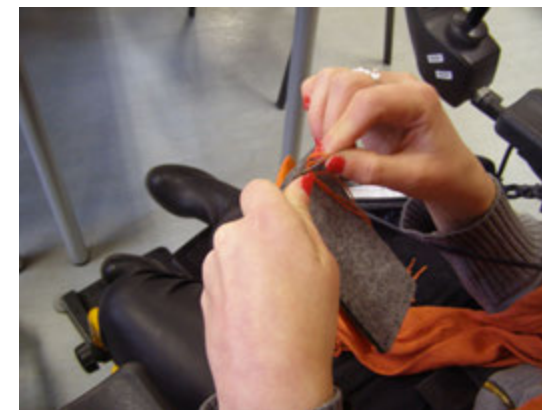



Spółdzielnia Socjalna Fado

ul. Nawrot 94/96
90-040 Łódź
www.spoldzielniafado.pl
e-mail: biuro@spoldzielniafado.pl
Tel. 695 055 067

Krótki opis działalności:

Spółdzielnia Socjalna Fado powstała w 2014 roku. Głównym obszarem uwagi Fado jest funkcjonowanie osób doświadczających trwałych lub okresowych ograniczeń. Działania swoje skupiają na badaniu wpływu otoczenia (przestrzeni publicznych, budynków, budowli, produktów codziennego użytku, produktów cyfrowych itd.) na osoby o różnych cechach i poszukują rozwiązań umożliwiających im samodzielne i wygodne życie. Realizują usługi doradcze dla podmiotów publicznych i prywatnych. Pomagają swoim klientom wdrażać dostępność rozumianą jako zmianę podejścia do wszystkich procesów realizowanych w ich organizacjach. Zmianę, która prowadzi do stworzenia otoczenia i usług dla możliwie szerokiej grupy odbiorców wewnątrz i na zewnątrz organizacji.

W ramach działalności pro bono od czterech lat są jednym z gości namiotu Rzecznika Praw Obywatelskich podczas festiwalu PolandRock (dawniej Woodstock). Podczas festiwalu realizują symulację niepełnosprawności jako najlepszą w naszej ocenie metodę poszerzania ludzkiej świadomości

Opis usługi/ produktów,

Wśród naszych usług znajdują się

- badania architektoniczne przestrzeni publicznych i budynków,
- audyty produktów cyfrowych,
- tłumaczenia na język migowy,
- budowy stron www,
- produkcje napisów, transkrypcji i audiodeskrypcji, filmów,
- organizacja szkoleń,
- organizacja symulacji niepełnosprawności.

Klub Integracji Społecznej wchodzący w skład Wydziału Wspierania Ekonomii Społecznej w Miejskim Ośrodku Pomocy Społecznej w Łodzi

Księży Młyn 2
90-337 Łódź
e-mail: kis.ksiezymlyn@mops.lodz.pl
Tel. (42) 255-82-72

Krótki opis działalności:

Uruchomienie Klubu Integracji Społecznej nastąpiło w dniu 27 marca 2012 r.

Celem działalności Klubu Integracji Społecznej jest szeroko pojęta profilaktyka wykluczenia społecznego, w tym reintegracja społeczna i zawodowa osób zagrożonych oraz wykluczonych społecznie.

Oferta Klubu Integracji Społecznej skierowana jest do klientów Miejskiego Ośrodka Pomocy Społecznej w Łodzi .

Opis usługi/ produktów

W ramach usług indywidualnych każdy uczestnik Klubu Integracji Społecznej może skorzystać z:

- **poradnictwa socjalnego, doradztwa zawodowego** – to rodzaj zindywidualizowanych działań mających na celu zapewnienie uczestnikom dostępu do różnych form pracy socjalnej, pomocy w przygotowaniu dokumentów aplikacyjnych, poruszania się po rynku pracy;
- każdy uczestnik ma możliwość korzystania z **INFOKIOSKU** (oferty pracy na terenie Łodzi, Polski, dostęp do stron internetowych Miejskiego Ośrodka Pomocy Społecznej, Powiatowego Urzędu Pracy, Urzędu Miasta Łodzi, planu miasta Łodzi);

Katalog usług grupowych obejmuje zajęcia typu:

- **samopomocowa grupa wsparcia**, w ramach której poprzez proces animowania z wykorzystaniem elementów terapii grupowej, uczestnicy wymieniają się doświadczeniami a tym samym udzielają sobie wzajemnego wsparcia (oferta skierowana do osób uzależnionych, współuzależnionych, znajdujących się w sytuacji kryzysowej) spotkania informacyjno – edukacyjne.
- **warsztaty psychoedukacyjne** (warsztaty rozwoju osobistego, warsztaty integracyjne), rozumiane jako animacja odbudowania prawidłowych zachowań prospołecznych, kształtowania aktywnej i odpowiedzialnej postawy życiowej, treningu autoprezentacji, promujące alternatywne formy spędzania czasu wolnego w ramach realizowanych projektów;
- **warsztaty edukacji społecznej i zawodowej** umożliwiają uczestnikom nabywanie umiejętności m.in. racjonalnego prowadzenia gospodarstwa domowego, aktywnego poszukiwania zatrudnienia, przygotowania dokumentów aplikacyjnych, pisanie pism urzędowych i podań;
- **kursy podnoszące umiejętności i kwalifikacje zawodowe**, w ramach aktualnie realizowanych projektów;
- **udział w formach prozatrudnieniowych** (prace społecznie użyteczne), w ramach aktualnie realizowanych projektów.

Klub Integracji Społecznej wchodzący w skład Wydziału Wspierania Ekonomii Społecznej w Miejskim Ośrodku Pomocy Społecznej w Łodzi

ul. Objazdowa 17
94-025 Łódź
e-mail: kis.objazdowa17@mops.lodz.pl
e-mail: m.zwierzchowska@mops.lodz.pl
Tel. (42) 208 25 58

Krótki opis działalności:

Uruchomienie Klubu Integracji Społecznej nastąpiło w dniu 24 kwietnia 2013 r.

Celem działalności Klubu Integracji Społecznej jest reintegracja społeczna i zawodowa osób zagrożonych zjawiskiem wykluczenia społecznego oraz wykluczonych społecznie.

Oferta Klubu Integracji Społecznej skierowana jest do klientów Miejskiego Ośrodka Pomocy Społecznej w Łodzi .

Opis usługi/ produktów,

W ramach usług indywidualnych każdy uczestnik Klubu Integracji Społecznej może skorzystać z:

- **poradnictwa socjalnego, doradztwa zawodowego** – to rodzaj zindywidualizowanych działań mających na celu zapewnienie uczestnikom dostępu do różnych form pracy socjalnej, pomocy w przygotowaniu dokumentów aplikacyjnych, poruszania się po rynku pracy;
- **zajęcia terapeutyczne – socjoterapia** – skierowane głównie do osób dorosłych w celu poprawy codziennego funkcjonowania w środowisku rodzinnym;
- każdy uczestnik ma możliwość korzystania z **INFOKIOSKU** (oferty pracy na terenie Łodzi, Polski, dostęp do stron internetowych Miejskiego Ośrodka Pomocy Społecznej, Powiatowego Urzędu Pracy, Urzędu Miasta Łodzi, planu miasta Łodzi);
- **coachingu życiowego** (life coaching), który nakierowany jest na otwieranie potencjału osobistego i zawodowego, rozumiany jako kompleksowe podejście służące wspieraniu rozwoju poprzez zastosowanie szeregu różnorodnych technik.

Katalog usług grupowych obejmuje zajęcia typu:

- **samopomocowa grupa wsparcia**, w ramach której poprzez proces animowania z wykorzystaniem elementów terapii grupowej, uczestnicy wymieniają się doświadczeniami a tym samym udzielają sobie wzajemnego wsparcia (oferta skierowana do osób uzależnionych i współuzależnionych); spotkania informacyjno – edukacyjne z przedstawicielami Wspólnoty Anonimowych Alkoholików;
- **warsztaty psychoedukacyjne** (trening umiejętności społecznych), rozumiane jako animacja odbudowania prawidłowych zachowań prospołecznych, kształtowania aktywnej i odpowiedzialnej postawy życiowej, treningu autoprezentacji;
- **arteterapia** skierowana do osób z zaburzeniami lękowymi, depresją, problemami z komunikacją werbalną, nerwicą, uzależnieniami. Rozumiana jako terapia przez różnego rodzaju sztuki plastyczne. Stosowne metody arteterapeutyczne

pomagają uczestnikom oderwać się od problemów dnia codziennego i nawiązać kontakt z własnym wnętrzem;

- **warsztaty edukacji społecznej i zawodowej** umożliwiają uczestnikom nabywanie umiejętności m.in. racjonalnego prowadzenia gospodarstwa domowego, aktywnego poszukiwania zatrudnienia, przygotowania dokumentów aplikacyjnych, pisanie pism urzędowych i podań;
- **kursy podnoszące umiejętności i kwalifikacje zawodowe**, w ramach aktualnie realizowanych projektów;
- **udział w formach prozatrudnieniowych** (prace społecznie użyteczne), realizowane samodzielnie lub Programu Aktywizacja i Integracja w ramach aktualnie realizowanych projektów.



Stowarzyszenie Inicjatywa Rozsądnych Polaków

ul. Piotrkowska nr 41 lok. 2
90-410 Łódź
www.sirp.pl
e-mail biuro@sirp.pl
Tel. 48 42 2965587,

Krótki opis działalności:

Organizacja pozarządowa posiadająca status pożytku publicznego. Działalność swoją opiera na pracy społecznej członków i wolontariuszy. Przy czym do realizacji projektów może zatrudniać pracowników.

Celem stowarzyszenia jest:

- tworzenie przestrzeni dla zmiany społecznej zwiększającej uczestnictwo obywateli w demokratycznym państwie prawa dla zapewnienia im godnego życia,
- działanie na rzecz zaufania społecznego i podnoszenia standardów jakości życia w społeczeństwie aktywnych i świadomych swych praw i wolności obywateli.

Czynią to po przez udzielanie różnorodnej bezpłatnej pomocy: żywnościowej, rzeczowej, psychologicznej i prawnej osobom i rodzinom zagrożonym marginalizacją społeczną.

Opis usługi/ produktów,

Oferują:

- Wykonywanie prac remontowo budowlanych
- Wynajem rusztowań elewacyjnych
- Usługi transportowe



Spółdzielnia Socjalna POP

Plac Wolności 6
 Łódź 91-415
 Facebook.com/popartlodz
 e-mail: popart.lodz@gmail.com
 Tel. 786 084 343

Krótki opis działalności:

Lokal Pop'n'Art jest pubem kulturalnym. Głównym trzonem działalności jest gastronomia. Pop'n'Art ma w swojej ofercie:

- kawy, herbaty, przekąski oraz szeroką gamę alkoholi i piw regionalnych.

Dodatkowo w lokalu odbywają się wydarzenia kulturalne:

- koncerty, wystawy, projekcje filmowe, jam sessions.

Opis usługi/ produktów,

Gastronomia:

- cateringi- Pop'n'Art oferuje catering na miejscu oraz z dowozem. Catering obejmuje dania obiadowe oraz przerwę kawową.
- wynajem sali na szkolenia- możliwość wynajęcia górnego pietra na szkolenia do 20 osób
- imprezy firmowe- możliwość wynajęcia całości, bądź piętra lokalu, z opcją Open Bar

Wydarzenia kulturalne:

- projekcje filmowe- co wtorek odbywają się projekcje filmowe poprzedzone prelekcją filmoznawcy- absolwenta UŁ
- jam Session- muzyka na żywo, jazz i improwizacja, co środę
- wystawy- odbywają się co miesiąc i przedstawiają twórczość młodych, polskich artystów.

Wystawie zawsze towarzyszy wernisaż, podczas którego jest możliwość poznania artysty.



Regionalne Centrum Wolontariatu „Centerko” przy Stowarzyszeniu „Pomost”

ul. Próchnika 7
 90-408 Łódź
 www.centerko.org, www.wolontariat.org.pl/lodz
 https://www.facebook.com/centerko/
 e-mail: kontakt@centerko.org
 Tel. 42 307 03 72, 513 102 508

Krótki opis działalności:

Regionalne Centrum Wolontariatu „Centerko” działa przy Stowarzyszeniu Młodzieży i Osób z Problemami Psychicznymi, Ich Rodzin i Przyjaciół „Pomost” od 2008 roku. Jest to przestrzeń inspirująca do podejmowania lokalnych działań społecznych oraz rozwijająca wolontariat w regionie. „Centerko” pomaga stawiać pierwsze kroki w wolontariacie, animuje akcje i wydarzenia w przestrzeni miejskiej oraz szkoli i edukuje z zakresu wolontariatu. Dzięki współpracy z Centrum można zaangażować się w przeróżne przedsięwzięcia w organizacjach i instytucjach na terenie województwa łódzkiego, zajmujących się edukacją, kulturą i sztuką, sportem, działalnością leczniczą, pomocą społeczną, zwierzętami, terapią i rehabilitacją oraz wieloma innymi zagadnieniami.

Regionalne Centrum Wolontariatu „Centerko” należy do Ogólnopolskiej Sieci Centrów Wolontariatu oraz posiada certyfikat Organizacji Przyjaznej Wolontariuszom. Corocznie organizuje imprezę promującą wolontariat w regionie pn. Gala Wolontariatu. Od 2019 r. jest partnerem programu wolontariatu długoterminowego – Korpus Solidarności.

Opis usługi/ produktów

Celem działalności ekonomicznej Regionalnego Centrum Wolontariatu „Centerko” jest rozwój profesjonalnego wolontariatu poprzez wzmocnienie kompetencji osób zajmujących się wolontariatem.

Oferta obejmuje:

- opracowanie i wdrożenie krok po kroku indywidualnego programu wolontarystycznego w organizacji, instytucji lub firmie.
- Specjalizują się w obszarach związanych z pomocą społeczną, działalnością artystyczną, wolontariatem wspieranym oraz pracowniczym.
- Zajmują się również realizacją szkoleń dla Szkolnych Kół Wolontariatu, koordynatorów wolontariatu, animatorów i liderów wolontariatu.
- Organizują pogadanki tematyczne, spotkania, warsztaty oraz poradnictwo i doradztwo z zakresu wolontariatu.
- Ponadto, oferują usługi promocyjne polegające na ekspozycji informacji na stronach www, portalach społecznościowych i stoiskach reklamowych oraz wysyłkach mailingów informacyjnych.



Pub Spółdzielczy Łódź prowadzony przez Spółdzielnię Socjalną RESTART

Al. Tadeusza Kościuszki 80/82
90-437 Łódź
<https://www.facebook.com/spoldzielczy.lodz/>
e-mail: spoldzielczy.lodz@gmail.com
Tel. 537 131 555



Krótki opis działalności:

Pub Spółdzielczy w Łodzi prowadzony jest przez Spółdzielnię Socjalną RESTART w ramach franczyzy społecznej. Jest to drugi w Polsce lokal prowadzony pod tą marką, pod patronatem Browaru Spółdzielczego prowadzonego przez Spółdzielnię Socjalną DALBA z Pucka.

Pub Spółdzielczy oferuje szeroki wybór piw rzemieślniczych z polskich i zagranicznych browarów, rzemieślnicze cydry, miody pitne, inne alkohole i napoje bezalkoholowe.

Więcej informacji na naszym profilu w mediach społecznościowych: <https://www.facebook.com/pg/spoldzielczy.lodz/>,

Opis usługi/ produktów,

Pub Spółdzielczy działa w klimatycznym lokalu w centrum Łodzi przy al. T. Kościuszki 80/82, nieco na uboczu od ruchliwej i tłocznej ul. Piotrkowskiej. Miejsce, gdzie można miło spędzić czas w towarzystwie znajomych oraz poznać fascynujący świat starannie wybranych przez nas piw rzemieślniczych.

Oferują :

- szeroki wybór najlepszych piw z Browaru Spółdzielczego i innych browarów rzemieślniczych, które serwują z 20 nalewaków.
- polecają szeroką ofertę piw butelkowych, w tym bezalkoholowych i niskoalkoholowych, rzemieślnicze cydry i miody pitne.

Aktualną ofertę piw lanych można śledzić na stronie <http://pub-spoldzielczy.ontap.pl/> a wszelkie wydarzenia przez nas organizowane publikujemy na naszym profilu <https://www.facebook.com/pg/spoldzielczy.lodz/>



Eurex Nieruchomości Spółdzielnia Socjalna

Powszechna 2
93-321 Łódź
Biuro: Zamenhofa 38 lok. 1, 90-547 Łódź
www.eurex.home.pl
e-mail: eurex@home.pl,
Tel. 790-666-023,

Krótki opis działalności:

Jest to dynamiczna firma, świadcząca profesjonalną obsługę w zakresie pośrednictwa w obrocie nieruchomościami oraz zarządzania nieruchomościami. Ich wiedza poparta jest odpowiednimi kwalifikacjami oraz wieloletnim doświadczeniem. Na rynku są od 2009 r. i od tego czasu obserwują i analizują rynek nieruchomości oraz poszerzają zakres usług, dostosowując go do Państwa potrzeb.

Opis usługi/ produktów,

- Zarządzają różnymi typami nieruchomości: gminnymi, Skarbu Państwa, prywatnymi oraz wspólnotami mieszkaniowymi.
- Świadczą usługi dla wspólnot mieszkaniowych oraz osób fizycznych i prawnych będących właścicielami nieruchomości.

Są członkami Łódzkiego Stowarzyszenia Zarządców Nieruchomości, którego celem jest dbanie o rozwój kwalifikacji i poziom etyki zawodowej zarządców nieruchomości. Stowarzyszenie jest zrzeszone w Polskiej Federacji Stowarzyszeń Zawodów Nieruchomościowych, będącej członkiem Europejskiego Stowarzyszenia Zawodów Nieruchomościowych w Unii Europejskiej.

Udało im się stworzyć niezawodny zespół fachowców z kompleksowym zapleczem organizacyjno-technicznym, a swoją rzetelnością i skutecznością zdobyli zaufanie wielu klientów Firma zapewnia prawidłową gospodarkę ekonomiczno-finansową nieruchomości oraz prowadzenie księgowości nieruchomości.



Spółdzielnia Socjalna „Zamkowa Kraina”

ul. Karpacka 61
93-536 Łódź
e-mail: zamkowakraina@interia.pl
Tel. 690-072-547, 690-072-363

Krótki opis działalności:

Spółdzielnia jest Klubikiem Maluszka, na co dzień opiekują się dziećmi w wieku 0-3 lat, których Rodzice wrócili do pracy, a nie mają nikogo bliskiego kto by zajął się ich pociechami. Istnieją na rynku od 2013 roku

Opis usługi/ produktów,

Opieka nad dziećmi do lat 3.

Prowadzenie zajęć dodatkowych dla dzieci(tanecznych, językowych, ruchowych, gimnastycznych, oraz plastycznych) . Na co dzień prowadzą Klubik Malucha pomagają maluszkom wchodzić w życie i nabywać różnych umiejętności, bardzo łagodnie odzwyczajają je od kocyków, smoczków i pampersów.

Współpracują z Rodzicami dopasowując się do ich próśb i wymagań.



Fundacja Promocji Wielojęzyczności i Wymiany Międzynarodowej „SPOTKANIE”

ul. Okopowa 113/53
91-849 Łódź
e-mail: m.michalska.biuro@gmail.com
Tel. 601 077 588

Krótki opis działalności:

Fundacja SPOTKANIE angażuje się w działania mające na celu rozwijanie współpracy i kontaktów międzynarodowych, promowanie idei tolerancji, otwartości i różnorodności, promocję wielojęzyczności i idei uczenia się przez całe życie wśród młodzieży, osób dorosłych, przedsiębiorstw i instytucji.

Współpracuje z podmiotami organizującymi szkolenia językowe i inne działania mające na celu rozwijanie kompetencji językowych, m.in. z firmami i placówkami oświatowymi.

Świadczy usługi tłumaczenia pisemnego i ustnego z języka francuskiego.

Opis usługi/ produktów

- szkolenia i warsztaty językowe dla dorosłych,
- szkolenia i warsztaty językowe dla dzieci i młodzieży,
- szkolenia i warsztaty językowe dla firm, instytucji i placówek oświatowych,
- tłumaczenia pisemne i ustne z języka francuskiego.



Pecunia Spółdzielnia Socjalna

ul. Bolesława Limanowskiego 107 lok 2U
91-334 Łódź
Tel. 504 649 593

Krótki opis działalności:

Spółdzielnia Socjalna prowadzi działalność biurową - obsługę księgowo – kadrową firm. Poza tym prowadzi usługi sprzątające i usługi budowlane

Opis usługi/ produktów,

Spółdzielnia zajmuje się:

- Obsługą księgową podmiotów gospodarczych w tym PES i NGO
- Obsługą Kadrowo – płacową
- Rozliczeniami ZUS
- Usługami porządkowymi
- Usługami remontowo – budowlanymi



Polska Izba Przemysłu Skórzanego

ul. Zgierska 73
91-462 Łódź
www.pips.pl, www.polskaskora.wordpress.com.pl
www.facebook.com/wejdzwnaszaskore/
sekretariat@pips.pl
Tel. 42 636 12 21 fax 42 636 09 24

Krótki opis działalności:

Polska Izba Przemysłu Skórzanego z siedzibą w Łodzi to organizacja branżowa prowadząca swoją działalność na rzecz przemysłu skózanego nieprzerwanie od 1989 roku.

Polska Izba Przemysłu Skórzanego wspiera swoich członków poprzez współpracę z władzami krajowymi i lokalnymi, instytucjami i organizacjami polskimi i międzynarodowymi zainteresowanymi rozwojem przemysłu skózanego, podejmuje inicjatywy zmierzające do ochrony krajowego rynku przed nieuczciwą konkurencją, popularyzuje szkolnictwo zawodowe w sektorze obuwniczo-skózanym, jak również prowadzi szeroko pojęte działania promocyjne polskiego przemysłu skózanego, także na arenie międzynarodowej. Członkami Polskiej Izby Przemysłu Skórzanego są: producenci obuwia, skór, galanterii skórzanej, producenci i dystrybutorzy środków pomocniczych do produkcji wyrobów skórzanych, jak również jednostki naukowo-badawcze.

Opis usługi/ produktów

Izba oferuje:

- ochronę i reprezentację sektora skózanego wobec instytucji oraz administracji państwowej i samorządowej,
- promocję polskich firm sektora skózanego,
- możliwość nawiązania kontaktów handlowych.

Izba organizuje:

- wyjazdy zagraniczne na targi branżowe,
- misje gospodarcze połączone z wystawiennictwem targowym,
- spotkania branżowe służące konsolidacji sektora,
- szkolenia specjalistyczne dla branży.

Izba prowadzi:

kampanie promocyjne i medialne w następujących obszarach:

- ochrona rynku wewnętrznego przez ograniczenie importu niskiej jakości obuwia i wyrobów skórzanych z krajów trzecich, obarczonych ryzykiem występowania substancji zabronionych w UE i mogących stanowić zagrożenie dla zdrowia konsumenta,
- wprowadzenie obowiązkowego oznakowania kraju pochodzenia wszystkich towarów wprowadzanych na rynek wewnątrzspółnotowy, tzw. Made in,
- zmiana świadomości konsumenta w kierunku postrzegania wyrobów ze skóry jako produktów w pełni ekologicznych i naturalnych,
- Klub Rzeczoznawców PIPS w specjalnościach: obuwnictwo, garbarstwo, futrzarstwo i odzież skórzana, kaletnictwo, tapicerstwo, maszyny i urządzenia przemysłu skózanego,

- działania promocyjne na rzecz upowszechniania szkolnictwa zawodowego w przemyśle skózanym/obuwniczym, w tym filmy reklamowe, platformy e-learningowe,
- stały monitoring statystyczny sektora skózanego,
- giełdę pracy w branży skózano-obuwniczej.

Izba współpracuje:

- z organizacjami międzynarodowymi: Europejską Konfederacją Obuwniczego (CEC) z siedzibą w Brukseli, której jest stałym członkiem od 1999,
- z organizacjami przedsiębiorców i pracodawców - ze Związkiem Przedsiębiorców Przemysłu Mody LEWIATAN, a także z Radą Przedsiębiorców przy Rzeczniku Małych i Średnich Przedsiębiorców
- z jednostkami naukowo – badawczymi sektora skózanego, a w szczególności z Siecią Badawczą Łukasiewicz – Instytut Przemysłu Skózanego
- z ogólnopolskimi czasopismami branżowymi: „Światem Butów”, „Przeglądem Włókienniczym - Włókno Odzież Skóra”.

Izba realizuje międzynarodowe projekty badawcze i edukacyjne.





Stowarzyszenie Lokalne Salezjańskiej Organizacji Sportowej przy Parafii św. Teresy

ul. Kopcińskiego 1/3
90-242 Łódź
www.salos-lodz.salezjanie.pl
e-mail: salos-lodz@o2.pl
Tel. 664 787 330

Krótki opis działalności:

Stowarzyszenie Lokalne Salezjańskiej Organizacji Sportowej przy Parafii św. Teresy w Łodzi jest organizacją pozarządową utworzoną w 1993 roku. Stowarzyszenie prowadzi swą działalność w środowisku dzieci i młodzieży w następujących dziedzinach: -sportowej, realizowanej poprzez szkolenie sportowe dzieci i młodzieży, - rekreacyjnej i turystycznej, realizowanej poprzez zajęcia i turnieje sportowo-rekreacyjne oraz wycieczki krajoznawcze, - opiekuńczo-wychowawczej, realizowanej poprzez prowadzenie pozaszkolnych zajęć edukacyjnych, pozaszkolnych form spędzania czasu wolnego, organizację obozów, -sportowo-rekreacyjnych, turystyczno-krajoznawczych oraz ferii zimowych

Opis usługi/ produktów,

Oferują:

- warsztaty dla dzieci z tematyki rozwijającej ich wrażliwość na otaczający świat oraz kształtujące umiejętności funkcjonowania w nim
- zajęcia sportowo-rekreacyjne
- wycieczki turystyczno-krajoznawcze
- działania animacyjne obejmujące m.in. malowanie twarzy oraz naukę prostych form ruchowych
- możliwość korzystania z siłowni znajdującej się na terenie parafii
- organizację kolonii letnich i zimowych oraz obozów sportowo-rekreacyjnych.

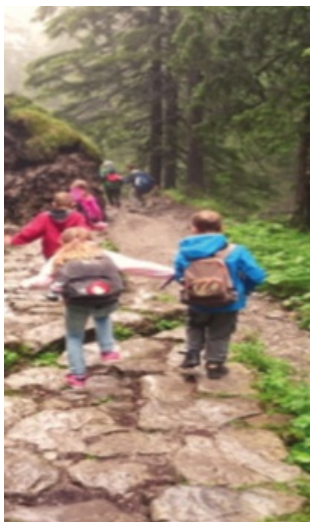

Łódzki Sejmik Osób Niepełnosprawnych

ul. Sienkiewicza 3/5 pok.025
90-113 Łódź
sejmiklodz@gmail.com
Tel. 42 638 45 42

Krótki opis działalności:

Łódzki Sejmik Osób Niepełnosprawnych stanowi związek stowarzyszeń działających na rzecz osób niepełnosprawnych, w chwili obecnej skupia ok. 50 organizacji samopomocowych. Celem działania ŁSON jest reprezentowanie interesów osób niepełnosprawnych, ukierunkowanie i pomoc w tworzeniu warunków dla pełnego i aktywnego udziału tych osób w życiu rodzinnym, zawodowym i społecznym, aktywizacja społeczna osób niepełnosprawnych w aspektach artystycznych poprzez **prowadzenie Galerii Artystycznej przy ulicy Piotrkowskiej 17 w Łodzi**, w ramach której realizowany jest proces włączania społecznego i rozwoju umiejętności artystycznych (muzyczne, plastyczne) osób z niepełnosprawnościami, realizacja działań rzeczniczych i poradnictwo.

Opis usługi/ produktów:

W ramach współpracy z Karkonoskim Sejmikiem Osób Niepełnosprawnych ŁSON realizuje poradnictwo prawne, psychologiczne i socjalno-bytowe dla osób z niepełnosprawnościami zamieszkujących na terenie miasta Łodzi.

Łódzki Sejmik Osób Niepełnosprawnych oferuje:

- integrację lokalnych środowisk osób niepełnosprawnych
- wypożyczalnię sprzętu pielęgnacyjnego i wspomagającego
- usługi opiekuńcze w miejscu zamieszkania
- usługę asystenta osobistego osoby niepełnosprawnej
- dzienny Dom Pobytu dla Młodzieży z niepełnosprawnościami
- usługę dowożenia ciepłych posiłków dla osób z niepełnosprawnościami
- pracy socjalnej oraz poradnictwa specjalistycznego.



**Jednostka
Strzelecka
4008 Łódź**

Stowarzyszenie Jednostka Strzelecka 4008 Łódź

ul. Źródłowa 52
Łódź 91-735
www.js4008lodz.pl
<https://www.facebook.com/JS4008>
kontakt@js4008lodz.pl

Krótki opis działalności:

Są Stowarzyszeniem o charakterze społeczno-wychowawczym zreszającym młodzież powyżej 16 roku życia oraz osoby dorosłe zainteresowane tematyką militarną. Prowadzą zajęcia teoretyczne i praktyczne związane z wojskowością i strzelectwem rekreacyjnym oraz sportowym. Rozwijają umiejętności pracy w grupie, organizacji czasu własnego i samodyscypliny. Szczególnie ważne są dla nich wartości koleżeńskie i wzajemna pomoc, zarówno podczas zajęć, jak i w życiu codziennym każdego ze Strzelców.

Organizują również szkolenia strzeleckie od podstaw dla osób indywidualnych i grup zorganizowanych, jak i wystawy kuchni polowej z grochówką podczas imprez masowych.

Opis usługi/ produktów:

Swoje działania kierują dla osób, które:

- chcą związać swoją przyszłość z wojskiem,
- rozwijać swoje umiejętności fizyczne oraz wiedzę w obszarze obronności

Organizują kurs unitarny z zakresu tematyki militarnej i proobronnej.

Kurs składa się z dwóch części: teoretycznej i praktycznej.

- Na **zajęciach teoretycznych**, poznasz podstawowe informacje związane z regulaminami i musztrą wojskową, działaniami taktycznymi, broniostawstwem, pierwszą pomocą, terenoznawstwem oraz posługiwaniem się mapą i busolą, łącznością radiową itp.
- W soboty natomiast na obrzeżach Łodzi organizują **zajęcia praktyczne**, podczas których będziesz miał możliwość przećwiczyć w terenie nabytą wiedzę.
- Kilka razy w roku odbywają się również **szkolenia strzeleckie z broni palnej** posiadanej przez naszą Jednostkę, na których nauczysz się jak bezpiecznie posługiwać się bronią.

Organizują również **ćwiczenia weekendowe** z innymi Jednostkami Strzeleckimi lub we współpracy z Wojskiem Polskim.

Szkolenie zaawansowane - po zakończeniu szkolenia podstawowego rozpoczyna się szkolenie zaawansowane. Jest ono znacznie mniej intensywne oraz kładzie nacisk na indywidualne doskonalenie i rozwijanie nabytych umiejętności.

Podczas szkolenia zaawansowanego będziesz mógł wybierać kierunek rozwoju, który najbardziej Cię zainteresuje:

- **sekcja szkoleniowa** - zajmuje się szkoleniem kolejnych osób dołączających do naszej Jednostki, prowadzeniem zajęć praktycznych i teoretycznych, organizacją wspólnych ćwiczeń z innymi Jednostkami Strzeleckimi i Wojskiem Polskim.

- **sekcja strzelecka** - organizuje zajęcia strzeleckie dla Strzelców na strzelnicach otwartych i zamkniętych oraz naukę strzelania dla osób spoza jednostki i grup zorganizowanych, zarządza magazynem broni należącym do Jednostki.
- **sekcja logistyczna** - prowadzi magazyn ze sprzętem Jednostki, organizuje wyjazdy na ćwiczenia, wystawy stoiska promocyjnego Jednostki oraz wynajem kuchni polowej z grochówką.
- **sekcja biurowo-księgowo** - zajmuje się prowadzeniem księgowości, korespondencją, pozyskiwaniem funduszy i mienia, nawiązywaniem współpracy z innymi Jednostkami Strzeleckimi oraz Jednostkami Wojskowymi.

Dla osób niezwiązanych ze Stowarzyszeniem organizują szkolenia strzeleckie, o których na bieżąco informują na swoim profilu na Facebooku. Istnieje możliwość przeprowadzenia szkolenia strzeleckiego dla grup zorganizowanych.

Podmioty zewnętrzne takie jak samorządy i firmy mogą u nich zamówić wystawę kuchni polowej z grochówką na organizowane przez siebie eventy i imprezy masowe.





Fundacja Kamelot (PES)

Działalność gospodarcza o nazwie Senek
 ul. Kilińskiego 13 lok. 1
 90-205 Łódź
 Adres Senka:
 ul. Zachodnia 10 lok. 7U
 91-058 Łódź
 www.fundajakamelot.pl, FB Fundacja Kamelot
 Tel. 512 835 003,
 Senek:
 FB Senek
 tel. 798 506 882

Krótki opis działalności:

Senek to firma rzemieślnicza produkująca meble dziecięce z litego drewna obrabianego w sposób tradycyjny metodą cięcia, frezowania, szlifowania oraz klejenia. Produkcja obejmuje głównie łóżka stylizowane na samochody, pociągi, karety, połączone z innymi elementami wyposażenia pokoju dziecięcego: biurkami, regałami, krzesłami, oświetleniem itp. Senek produkuje meble wysokiej jakości – ekologiczne i bezpieczne dla dzieci. Jakość jest widoczna zarówno w wykorzystanych materiałach do produkcji – drewno, tkaniny ekologiczne, oświetlenie ledowe, jak również w wykonaniu – zaoblone, gładkie powierzchnie, ukryte łączenia. Meble Senka pobudzają dzieci do zabawy, rozwijając ich pierwsze fascynacje i zainteresowania, mogą się stać początkiem ich pasji. Senek zapewnia rzemieślnicze meble z duszą, gwarantując oryginalność i piękno wykonania.

Opis usługi/ produktów:

Senek produkuje meble dziecięce własnego projektu, wykonane metodami rzemieślniczymi z drewna:

- łóżeczka stylizowane samochody i inne pojazdy np. VW Samba, Jeep, Willys, ciężarówka, kareta
- łóżka piętrowe np. lokomotywa
- komplety mebli – łóżeczka połączone z biurkiem, krzesłem, szafkami, lampami itp.

Naturalne materiały: deski sosnowe, brzoźowe lub świerkowe.

Wykończenie: lakiery wodne, olejowanie.

Dodatki: snyderka, tapicerowanie, gotowe materace.

Biurka, szafki, szuflady zawierają nowoczesne systemy okuć meblowych (np. prowadnice samodomykające, pełen wysuw, cichy domyk, zawiasy samodociągające, tipon, teleskopy itp.).

Oprócz oferowanych w sklepie Senka gotowych projektów, można zamówić łóżeczko czy cały komplet mebelków do pokoju dziecięcego w oryginalnym stylu, który klient sam ustali z projektantem. Inspiracją może być własny projekt, rysunek, czy zdjęcie.

Dodatkową zaletą jest możliwość uczestniczenia w procesie tworzenia w Senku mebla od momentu projektu do końcowej jego realizacji.

Senek to nie tylko drewniane meble dla dzieci, firma posiada w swojej ofercie również ciekawe drewniane lampy w kształcie np. instrumentów

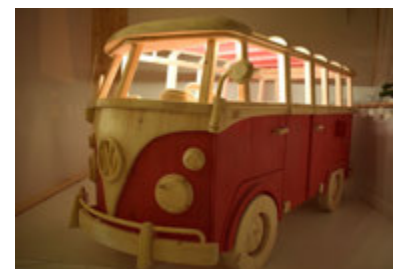



Fundacja Amazonki Łódź Centrum

Szparagowa 10
91-211 Łódź
e-mail:amazonki.centrum@interia.pl
www.amazonkicentrum.pl
Tel. 609242270

Krótki opis działalności:

Fundacja Amazonki Łódź Centrum powołana została do pomocy osobom po i w czasie choroby nowotworowej, jak i realizacji programów profilaktyki prozdrowotnej. Fundacja AŁC zreszta również seniorów, którzy chcą wyjść z domu, być w grupie, być zauważonym. Fundacja organizuje comiesięczne spotkania Grupy Wsparcia.

Fundacja organizuje dla młodzieży i dorosłych:

- eventy, pikniki, warsztaty o tematyce profilaktyki onkologicznej –
- pokazy samobadania na fantomach medycznych.

Odpowiada na zaproszenia od szkół, zakładów pracy, firm, banków, burmistrzów miasteczek nie tylko w województwie łódzkim ale w całej Polsce, np. Biała Rawska, Aleksandrów Łódzki, Zgierz, Dłutów, Gorzkowice, itp. Szyją i rozwożą do szpitali pacjentkom po mastektomii piersi poduszki rehabilitacyjne w kształcie serca, w które zaopatrują oddziały onkologiczne – Łódzkie szpitale oraz Gliwice, Kutno, Rawa Mazowiecka, Tomaszów Mazowiecki, Zgierz.

Opis usługi/ produktów:

Działania Fundacji AŁC są w niszy, głównie kierują swoje usługi dla kobiet, ale i dopasowują się też do potrzeb panów i seniorów oraz młodzieży. Fundacja dzięki różnorodności swojej oferty jest w stanie lepiej dopasować swoje materiały, usługi oraz działania do potrzeb klienta. W związku z wciąż niską świadomością Polaków oraz brakiem badań profilaktycznych Fundacja stara się docierać i współpracować zarówno z dużymi firmami, korporacjami, samorządami jak i z osobami prywatnymi, czy też firmami prowadzącymi działalność gospodarczą.

Docierają do osób w różnym wieku, a swoje spotkania organizują w zakładach pracy, w parku, na placach, boiskach, w szkołach, uczelniach. Wśród odbiorców są osoby z grupą niepełnosprawności. Amazonki zajmują się też profilaktyką u mężczyzn, nie jest dla nich rzeczą wstydliwą mówić o męskich chorobach, o równości płci w chorobie zwłaszcza że Mężczyźni niechętnie poddają się badaniom profilaktycznym.

